時報

中華民國念五年六月念六日星期五

今日隨報附送號外畫報一張

今天本報二大張本埠另加本埠增刊半張售國幣三分四厘

第一萬一千四百十六號

內政部登記證警字第二三二五號

中華郵政特准掛號立券照特別優待寄遞之報紙

時報廣告刊例

地位	價目	計	起碼
上封面	每次二百四十三元	計一百〇四字高	念大字起碼
下封面	每次洋二百八十六元	計一百〇四字高	二行起碼
報名下	每行二十元	計三十四字高	三行起碼
封面下	每行一元六角	計一百〇四字高	三行起碼
特長	每行九角	計二十二字高	三行起碼
時長	每行六角	計五十字高	三行起碼
短行	每行三角	計三十字高	三行起碼
紅版	每行三元五角	計六十四字高	三行起碼
標以下	每行一元	計一百〇四字高	三行起碼
開半	每行一元五角	計五十二字高	三行起碼
下買張	每行五角	計三十二字高	三行起碼

（計算行數以時報五號字二十字為一行，英文每二方寸作一行，二號字作四行，標題一律照行計算，其餘字作一算照行之）

時報每星期日附送圖畫時報

定報價目 本國及日本一個月一元 三個月二元九角 六個月五元七角 九個月八元四角 全年十一元 南洋歐美一個月二元四角五分 三個月七元一角五分 六個月十四元一角 九個月二十元八角五分 全年二十七元四角 郵費先惠郵票九五計算 本館編輯部設於上海四馬路大新街口第一百九十四號（圓轉仙供界限址）電話九七一三三「雙線」轉接各部 電報掛號二一五一四

中國醫學大成

預約九十元 最後五天

備有樣本・承索即奉・七月一日起・實收一百零五元

郵費十二元五角

大東書局

上海華商證券交易所股東常會通告

本所依據章程第十六條之規定於民國二十五年七月念八日（星期日）下午二時在本所開股東常會，凡本所股東請於開會前憑股東名冊所列通訊地址分別函送入場證，以便屆時携帶出席，再本所股東名簿擬自七月十日起至開會之日止停止過戶，特此通告，理事會啓

明日引翔鄉賽馬

第一六六期賽馬定於本月二十七日二十八日兩日舉行，下午一時三十分起賽，會自備公共汽車行駛自圓國路至馬場，有公共汽車行駛取費甚廉，搭乘極便，此外有各汽車行特放專車，發售購票每位一元（詳細可問本會），本會售票處：東新（東新橋小東門）及永安（北四川路）、億太（大新街）、虹口（北四川路）、大降（一六號）、世界（界東）、美華（天潼路北四川路）、華利（浙江路二馬路）、福來（愛多亞路鄭家木橋）、興隆（狄思威路）、中山（路口）

中國賽馬會啓

杭州上海 胡慶餘堂雪記藥號啓事

本號為夏令各種痧藥格外減低售價以供需用。八寶紅靈丹。諸葛行軍散。蟾酥痧氣丸。藿香正氣丸。純陽正氣丸。太乙紫金錠。觀音救急丹。飛龍奪命丹。以及濟生散。午時茶。平安散。並新增萬應保赤散。癲狂龍虎丸等均極靈驗，備有詳細仿單，函案面索均可，所售各種應時花露加料監製，清潔異常，新增（天中茶）價廉效大，最合購備旅遊之需。外埠郵購，隨到隨寄，賜顧諸君請認明本號開在杭州大井巷，分設上海北京路倫雞橋東首，電話九四九六九。

本堂向祇杭州上海兩家，其他並無分店，不料近今中地發現許多類似牌號，雖一再聲明，而真相或未普遍，各買客仍有受愚情事，不得不再行通告，茲屆夏令，以氣候之不同，易受痧氣時疫等症，本堂所合製胡氏辟瘟丹一種，尤為夏令要藥。

皇漢醫學叢書

陳存仁先生主編（精裝十四巨冊）

仿古字版精印

▼出版在即

價洋五十元 附印祇收十四元（寄費一元二角）

▼目錄備索

附印只有五天

世界書局

(185)25.5.19.

初中英語教學上的新工具

初中英漢字典

An English-Chinese Dictionary for Junior Middle Schools

王學文編

袖珍本精裝 定價八角 特價五角六分 六月二十日起九月三十日止 （郵費）國內二分半 掛號費另加

英語為初中重要科目之一，且自初中開始教學，非有適當的參考書不足以宏其效。本書應此需要而編輯，其編制選材，完全以初中學生為對象。凡初中英語讀物上常見的單字和成語，大致齊備。為顧及初中學生的理解能力，註釋務求正確明顯，排列務求眉目清醒，售價亦儘力減低，期便購置。舉其特點約有下列數端：

字彙實用 取美國字彙專家桑戴克氏的二十世紀初級字典（Thorndike's Century Junior Dictionary）為藍本，並就我國初中學生的需要情形酌為增減，共收單字約一萬四千五百個，成語約二千條，人名地名及縮寫字亦擇其最常用者列入。

註釋明確 單字成語均加詳明的漢文註釋，例句亦附漢譯，科學名詞悉採現行標準漢譯。

標音顯豁 每單字下，均附發音符號，重音及次重音，亦一一標明，編首列發音指南。

排列醒目 成語與單字另行排列，眉目分明，正文註釋用六號字排，例句譯文七號字排，尤易辨認。

售價低廉 本書定價八角，特價期內只售五角六分，極為低廉。

商務印書館出版

510

商務印書館本週重版書

中學教育法令彙編 教育部編訂 •（二版）一冊七角

國防訓練的小學遊戲教材 姚家楨編 •（二版）一冊二角五分

各科教具自製法（小學行政叢書）王國元編 •（二版）一冊五角五分

小學應用表冊（小學行政叢書）李旦東編 •（三版）一冊六角

怎樣辦理短期小學 陸叔昌編 •（二版）一冊二角五分

中國體育史（小史地叢書）郭希汾編 •（二版）一冊三角五分

廣韻（國學基本叢書）陳彭年等撰（二版）一冊一元

作文基礎 周服編（四版）一冊五角

財務行政論

（大學叢書）胡善恆著

•（二版）平裝一冊 一元七角

本書所論，概括財務行政制度之全部，如預算之編製與議定，收支之執行與管理，決算之編造與審計，皆依次說明其形態及運用。

戰時統制經濟論（國立編譯館出版）森武夫著 陳彼得譯 •（二版）一冊三元三角

本書詳述戰爭時期如何調整各種經濟組織之要點，如農工商業之統制，勞工之管理分配之計劃以及財政金融上各種緊急方略等皆包羅無遺。

農田水利學 沙玉清編著 •（二版）一冊一元四角

內科看護學（醫學小叢書）楊鶴慶編（五版）一冊四角

看護病人要訣（家庭叢書）美國紅十字會著 胡宣明 杭海譯（三版）一冊三角

家庭醫學（家庭叢書）陳繼武編（三版）一冊八角

［附註］本廣告內所列版次係敝館復業後重版次數，其如有•符號者係復業後初版書之重版者

唐詩別裁（國學基本叢書）沈德潛選注 •（三版）一冊八角

司馬溫公書牘 本館校點（二版）一冊三角

標準高級英文選第三冊 Standard English Readings, Vol. III 李儒勉編（二版）一冊一元四角

英語短篇散文選 Shorter Readings in English Prose 桂裕註釋（六版）一冊八角

497

售貨員說的話

最靠得住

使館牌

超等老牌名烟

香味清芬和潤

CPA 27

天津市公益慈善獎券頭獎二萬元

本獎券乃天津市政府主辦，額設十萬號，每號售國幣一元，七月一日在天津第一公園當衆開獎，獎額多，中獎極易，存券無幾，各界欲購從速

天津市公益慈善獎券辦事處啓

謝啓

今歲家嚴六十壽辰，際茲國難方殷，舖張未敢，乃荷海內鉅公發起徵文，惠深錫類，感縷五衷，祇以淳于蟾帷，泣止門多長者之車，珠玉紛投，文重連城之價，暑鬱蒸，招待簡慢，缃懷高誼，歉仄萬分，謹此鳴謝，敬乞鑒原

張法堯 張忠鈞 率子 謹啓 福祿喜

新中華

四卷十二期 出版（要目列次）

法國最近社會情勢與人民陣線綱領 ……王造時

第二次倫敦海軍會議及其結果 ……唐魯濱

現階段印度民族解放運動之檢討 ……吳清友

第三帝國與未來戰爭（德國通訊）……張鐵生

動亂的巴力斯坦民族糾紛問題（國際時事談話）……衍明

顛倒黑格爾哲學的眞解（續完）……葉青

街頭的孩子們（小說）……羅洪

女房東（隨筆）……東籬

黔滇道上（旅行雜筆）（續完）……薛紹銘

科學談話（日蝕觀測和相對性）……樹錕

（養兔漫談）……无廛

談藝（英國大輕船女王馬利號）……喻遠

（疲倦與飢餓）……九英

當代人物（俄國大文豪高爾基）……民

（法國的非戰作家羅曼羅蘭）……民

參考資料 ……三則

時論摘粹 ……二則

時聞輯要 ……四則

插圖 ……十九幅

本期零售一角	全年二十四冊二元四角	半年十二冊一元二角五分

中華書局發行

•全國郵局均可代定•

（丙299）

上海市教育局登記

私立中華書局函授學校招收學員

校長：舒新城

國文科主任：張相 英文科主任：王祖廉 日文科主任：錢歌川

原設國文科 英文科 日文科 再添設算學科

算學科主任 仇毅

教員 陳紹石 仇平 陳庸聲 華襄治 張鵬飛 陳潤泉 郁樹錕

初級 學費七元 供小學程度粗習算術者修習，課程為算術、商業算術、初級算學史、算術雜題等。

中級 學費九元 供高級小學或初中程度補習者，課程為代數、平面幾何、立體幾何、數值三角等。

高級 學費十二元 供初中畢業或高中程度有志繼續研究者，課程為高等代數、高級平面幾何、三角、高等算學史、高等立體幾何、解析幾何入門等

科別	級別	學費
國文科	初級	九元
國文科	中級	十二元
國文科	高級	十五元
英文科	初級	十二元
英文科	中級	十六元
英文科	高級	二十元
日文科	初級	七元
日文科	中級	九元
日文科	高級	十元

國文科與文科之學費可以分期繳付

講義詳備 切合實用 批改課卷 詳盡迅速 隨時入學 修完畢業 收費低廉 以期普及 升級學員 減收學費 成績優良 另給獎金

印有簡章及各科講義樣張承索即贈

校址：上海澳門路中華書局總廠

報名處：上海中華書局發行所及各地分局

（丙284）

虎標萬金油

川越定明日召集 京漢滬粵四領事談話

桑島飛漢將偕駐漢日領同飛滬

斯任駐華日本大使川越茂氏已於前日正式辦公、昨晨據日方半官消息、大使業已急電召京漢粵及滬四總領事、着即於二十七日集滬、舉行敘談會、聽取各駐在地一般情形、在大使未入京前、須會晤外務省東亞局長桑島、桑島此次飛漢、係視察及聽取三浦之一般意見、二十七日、桑島將偕同漢領三浦氏飛滬、粵領河相、如昨日不及搭輪、則即乘機飛滬、京領須磨定今晚搭乘夜車來滬、會同滬領石射、舉行一敘談會、該會除將由川越傳達有田外相新政策外、並即由桑島報告華北及京漢一般情形、然後川越大使即於二十八日晉京、分別拜會我中樞當局

張新吾謁翁文灝

南京二十五日電、駐日商務參事張新吾、二十五日晨謁翁文灝、有所報告、約一時許辭出、張日內北上接眷返任、

蕭叔宣來滬赴京 將東渡返任

◎福州廿五日電、駐日大使館武官蕭叔宣、奉許大使電促、廿五日飛滬轉京後、折回乘輪東渡返任、

桑島昨謁吳鼎昌

桑談中日問題 先從經濟合作上解決

◎南京廿五日中央社電、桑島廿五日晨十一時謁吳鼎昌、作普通拜會、定廿六日飛漢謁楊永泰、廿七日離漢飛滬、會晤川越、記者廿五日午訪桑、據稱、來華後曾分訪中國各當局、所談均係一般問題、未提及任何特殊事項、依渠個人意見、中日問題、最好先從經濟合作上解決、則政治方面當能較易着手、關於經濟之具體辦法、最好由中日貿易協會處理之、而由兩國政府從旁協助、則生效必大、桑末稱、渠五年前曾來京、今深感各方均有顯著進步、

日兵絡繹到平

◎北平二十五日中央社電、日兵十名、二十五日晨九時二十分、由榆關來平、又日兵百二十名、二十五日晨八時二十分、由津來平、十時二十分復轉通縣、又英兵五十名、二十五日晨九時由榆關來平、

西南時局緊張中 滬各團體通電

西南時局緊張、昨日本市各團體發表電文者、計有㈠中華海員工會特派員辦事處暨各海員社團、請中央明令討伐、並再電粵桂當局作最後之忠告、㈠本市綢緞業紙業木業棉布業等一百六十三同業公會、電請中央明令制止兩粵異動、㈠本市新法洗染新藥市民各區分會、前日經聯席會議議決、昨聯電兩廣請撤退前進部隊、㈠上海第一特區市民聯合會昨電中央、先安內庶足以言攘外、並電兩廣、請迅撤前進部隊、㈠上海市總工會昨電中央、請明令討伐、㈠上海市農會電中央請切實制止、㈠鐵道部直轄京滬滬杭鐵路工會電中央、請明令討伐、㈠善政同業公所等電兩廣、請撤回移動軍隊、一切俟二中全會解決、㈠招商理貨公所電兩廣、迅將異動軍隊、悉數撤回原駐地點、㈠中國船舶無線電員公益會電中央、請下令討伐、㈠上海各大學校長翁之龍・顏福慶・張壽鏞・劉海粟・蕭友梅・李登輝・劉湛恩・裴復恆・何炳松等、昨再電蔣委員長、請迅予制止粵桂進兵、同時分電陳李白等、請迅將軍隊撤回原防、

大田被陷旋收復

德化匪竄回西山老巢

廈門訊、德化著匪張克武、張承福、近自仙遊永泰竄回德化內山老巢、十三十四兩日、張匪聚集德化仙遊永泰大田四縣散匪、共一千餘人、自稱「福建抗日救國軍」、張克武張承福、均自稱師長、於十八日傾巢以全力進攻大田、

匪分三路 張克武張承福各領一路、攻大田之東北、偽參謀長涂飛鳳、率二百餘人、由德化內部之山坪頭攻大田之南、十八日、於大田城南門外與駐軍保安第□團中隊長譚懋功部接觸、大田縣保安隊則守東北門、是日午後、匪大部續到、包圍

縣城激戰 德大電話線盡被割斷、消息隔絕、守軍僅保安團一中隊百餘人、縣保安隊百人、衆寡懸殊、至十八日夜十一時、縣城遂被攻陷、中隊長譚功懋腿部受彈傷陣亡、縣長張端穆率縣人員及縣保安隊一部自北門退出、匪入城大肆刦掠、郵電局均被佔據、向商會及全城商店派款二萬元、保安□團長彭棠聞張匪突攻大田、急自德化

率部馳援 僅達德化北部大田邊、而城已陷、因匪人數甚衆、不敢遽進、乃暫守德化北部防匪回竄、大田郵件亦僅通至德化赤水鎮、同時保安處派保安第□團黃蘇率所部一大隊、由永泰經水口南庭內山、二十日抵德化縣城、沿途未遇匪踪、蓋張匪已傾巢赴大田也、彭棠二十日回城與黃蘇商討剿張匪辦法、至二十一日□師宋天才部、副師長兼□旅長韓文英、率部二十一日到達距縣城百里之桃源、適值保安□團正與張匪相持張匪知見勢不佳、

大軍到達 於二十一日夜十一時棄城竄德化與永春交界之桂陽、保安□團及工團二十二日晨遂

克復縣城 計陷匪三晝夜、保安處派朱爲議赴德化招撫張匪、有張已願受編訊、

各區監使開談話會

◎南京二十五日電、各區監察使會議、原定本月舉行、因有四區監察使未能趕到出席、在京各監使廿五日晨九時在監察院先開談話會、

總稅務司派丁貴堂北上 處理大榮丸緝私糾紛

並將視察華北武裝走私情形

本埠訊、日輪大榮丸武裝運輸私貨、爲海關緝私艦在岐口發覺、令該輪停駛受驗、該輪不聽、反開槍拒緝、緝私艦當即還擊、因而該輪船員受傷、現日方竟向天津海關提出無理抗議、並作誇大之宣傳、以期藉此引起事端、然日本海軍武官業已承認大榮丸誤認海關巡艦爲海盜輪、而先行開槍、是以日方之武裝拒絕緝私、業已明顯、至謂海關巡艦被誤認爲盜輪、此實日方掩塞之詞、蓋海關巡艦有極顯明之記號、爲航海者所共悉、何得誤認、現此事總稅務司署已派漢文科稅務司丁貴堂氏離滬北上、負責處理、一方面並視察華北各口岸之武裝走私情形、妥爲處理、聞丁氏現已抵京、日內當有報告到滬云、

津關報告總稅務司 天津廿五日電、日輪大榮丸與津海關緝私巡輪衝突事件、日方提出抗議後、津海關已據情報告總稅務司公署、並調查眞相、再對日方答復、

南運私貨過重車損 平浦通車誤點

◎天津二十五日電、二十五日晚由津南運之走私貨物、達七百餘件、平浦通車二等車一節、因被浪人強行裝運之私貨數量過重、車有損壞、停於東站、而其餘之各節三等車、亦因裝載私貨過多、難以開行、該通車原定十一時半南下、因交涉啓卸私貨關係、致誤點

濟私貨充斥 改運氷糖及洋針等

◎濟南廿五日電、走私貨物因濟南白糖捲菸紙等充斥、銷售頗難、改運氷糖及洋針等、廿四日到二五八件、廿五日晨僅到人造絲等三十件、惟魯南汶上縣發現有浪人及華人携帶私貨沿街叫賣、但無人購買、

法大使定期到滬

◎南京二十五日電、首任駐華法大使那其亞五月二十九日由馬賽乘輪來華、茲據外交界息、那使二十九日可抵滬、

◎北平二十五日電、法代辦賀伯諾、二十五日下午乘平滬通車赴滬、候迎法新任駐華大使那其亞、

美使抵京後將來滬

昨據美領署消息、該國駐華大使詹森、即日由平南下抵京、預定留京三日、謁張外長、有所接洽、定下星期一（二十九日）到滬公幹、留三四日北返、轉北戴河避暑、九月間再行南下、

◎南京廿五日電、美使詹森二十五日晚九時由平到京下車後、渡江入城赴使館休息、定二十七日謁張外長作普通拜會、

英審問佐佐木案 日方認爲無誠意

◎北平二十五日同盟社電、日軍官佐佐木被殺事件、二十四日在英大使館內開裁判法廷、是日法廷對英國三兵士未有任何審問、對於日本方面之證人日韓人數十名、審問事件發生情形頗久、且法官在此長問不使證人坐席、日僑方面對英國態度憤激、謂其審判無誠意、擬請外務省向英本國提出抗議、

英官場聲明審訊權限 倫敦二十五日哈瓦斯社電、官場人士頃宣稱、關於日本軍官佐佐木、在中國北平市被人毆斃案、英國士兵兩名、曾被牽涉在內、本國駐北平領事法庭刻正從事偵查、□期水落石出、不某某報登出消息、謂該法庭對於各該士兵、行將控以暗殺罪或殺人罪、則非確詞、良以該法庭無權提起公訴、其任務僅在偵查案情而已、此在各該報、則謂「日本控告英兵之罪、若由領事法庭予以接受、則此案即可構成殺人罪」、但官場人士以爲日本控告英兵之罪、決難成立、即使成立、亦當由英國法庭加以審訊、蓋惟英國法庭始乃有權審理英國僑民故也云、

昨日繼續審訊 日方上午不到庭 北平二十五日路透社電、澈查佐佐木身死案之英領署法庭今晨開庭時因日當局未令證人到庭、故不能進行、乃于傳訊酒排間華侍者二人後、退庭片刻、以待日當局之解釋、午後十二時十五分復開庭、皇家律師濮拉愛特武氏聲稱、渠現不能進行、請延庭至午後、屆時渠望能傳到其他證人云、於是承審官乃宣告退庭、今日兩次開庭、日大使署人員與日文報訪員均無一到庭、衆意日人現從事抵制澈查、但午後第三次開庭時、到有日大使署官員及證人二人、但未說明晨間不到庭之原因、旋傳訊酒排間之韓侍女、據供、五月二十五之夜、渠方與一日顧客在室進茗時、忽有二英兵闖入、渠識二人爲柯克氏與亭特氏、柯入室後、即擊日顧客之前額、渠曾見該顧客面上流血、渠即與其人奔出酒排間、未幾回室爲該顧客裹傷、渠每月輒見柯克亭特三四次、故覩面識之云、繼傳訊另一韓侍女、據供、五月二十六夜十一時十二時二英兵兩次至其酒排間、承審官問以識二人否、該侍女即指柯克與昨日因無罪開釋之巴里煦、又稱、二人第一次至時、曾探望各室、第二次僅穿堂而過、未釀事端、供畢、即退庭、定明晨續審、

北平美法使署 向日使署提詰問

◎北平二十五日路透社電、星期二日軍行驗隊授旗禮時、有美僑與法僑三人曾遭日兵之無禮待遇、今晨美法大使署均向日大使署提出詰問、日大使署旋覆美國之詰問、允將此事提交日軍司令辦理、

杭州酷熱狂風

杭州訊、本市自入夏以來、氣候異常酷熱、二十五日較前尤爲炎熱、寒暑表竟升至八十五度左右、至午後四時、天空忽黑雲四佈、狂風大起、馬路上飛沙走石、行人均作孟嘉落帽、幸時正暑氣逼人、西子湖中無人划舟遊覽、否則有傾覆之虞也、至五時風始停止、氣候稍涼、

嘉興訊、二十五日天氣悶熱、下午五時降陣雨頗大、旋雨止稍涼、

江北得雨

◎徐州二十五日電、徐屬亢旱經月、今晨大雨、達四小時、雨量霑足、故黃水陡漲尺許、

◎揚州二十五日電、二十五日申刻得雨四寸、西山可插秧、

蒙政會追悼索王

◎北平二十五日中央社電、百靈廟蒙政會、頃電平辦事處、略謂、本會索委員長於十五日在錫盟烏右旗因病逝世、除電中央、由副委員長暫代委長職務、業先電政院呈報外、並於六月廿一日開會追悼、凡蒙古所屬文武官員及台吉壯丁右臂均須纏黑紗三日、蒙人並宜停止宴會娛樂三天、以致哀悼等語、

借款收繭自繅自銷

浙蠶絲統制會

本埠訊、浙江蠶絲統制委員會向中交兩銀行借款四百萬元、收買境內春繭、今已停秤、總共收得十一萬擔鮮繭（市秤）均爲改良種、其扯價爲二十六元零、組織繅絲委員會辦理繅絲事宜、並已委託杭州緯成絲廠・杭州緯成絲廠・湖樓崇裕絲廠等三家繅絲、至於繅成之絲、歸推銷委員會推銷、今已拋出□貨、其扯價二十

公告收買浙省夏繭 浙江蠶絲統制委員會辦理繭絲統制、頃收啟事、至於今年夏繭、仍繼續辦理統制、今因夏繭已開始出售、特公告招商收買本省境內夏繭云、查本省收買夏秋鮮繭事宜、業經呈奉浙江省政府核定、援照本二十五年春繭統制辦理收繭暫行辦法、予以統制管理、凡省內外絲廠商人、欲在本省境內購繭、應照行收夏期改良繭及土種繭者、應先到本會依法呈請登記、登記日期、自公告日起、至七月五日下午六時止、逾期概不受理、特此通告、會址杭州市長生路三十號、

扯價低落處罰辦法 浙江蠶絲統制委員會對於絲廠商及繭行收買春繭、其扯價在標準價格以下者、（即土種二十二元改良種三十元）予以扣繭、經絲繭業同業公會請放行後、據統制委員會消息、該會均已依照五百五十斤繅折、抽樣試驗標準、對與標準價相符合者、或低落爲數甚微者、業已先後予以放行、其與標準價目相差過鉅者、亦予放行、但須繳保證金、予以處罰云云、

法再減貼現率一厘

◎巴黎廿□日哈瓦斯社電、法蘭西銀行頃將貼現率自五厘減至四厘、（按該行業於本月二十一日、將貼現率自六厘減至五厘）

◎巴黎二十五日哈瓦斯社電、法蘭西銀行、頃將貼現率自五厘減至四厘、有價證券抵押放款利率、自六厘減至五厘、一月期透支利率、自五厘減四厘、

蒙德婁海峽會議延會 土提新公約初讀通過

各國軍艦凡欲通過海峽須經土政府允許 各關係國態度已顯明

◎瑞士蒙德婁城二十五日哈瓦斯社電、蒙德婁會議、頃於本日晨間、賡續開會、當時土耳其國所提出之新公約草案、初讀予以通過、此項草案、第八條載明、各國軍艦凡欲通過達達尼爾與博斯破魯斯兩海峽者、當於事前獲得土耳其國政府之允許、同時並當通告國聯會、迨會議討論此案時、日本代表即駐法大使佐藤、曾起立發言、謂各國軍艦通過海峽、除取得土耳其國政府允許之外、祇須通告其他各簽字國、於事已足、毋須通告國聯會、此在主席即澳洲聯邦駐英特派員勃羅斯、則謂新公約既須請求國聯會登記、通告手續自屬必要、佐藤乃答稱、關於此層、日本政府最後之主張、當俟下次會議再行說明、至是、會議遂宣告延會、至國聯大會與行政院會議結束之後、再行續開、法國代表即該國不管部閣員彭古、業於散會後、飛返巴黎、俾該國參院討論外交政策時、得以出席參加

宣告延會 瑞士蒙德婁城二十五日哈瓦斯社電、蒙德婁會議宣告延會之後、蘇聯代表、即該國外委李維諾夫、當發表公報稱、蘇聯政府所提出最關重要之要求、乃係黑海沿岸各國所有船只、均當自由通過達達尼爾與博斯破魯斯兩海峽、蓋以一九二三年洛桑條約而論、此層並未受有何項限制也云、

五洲藥房
大廉價 大贈品
自六月廿四日起 三星期
本牌各種貨品一律照碼八折 另送精美贈品
既價廉物美、又得精美贈品、良機不再、幸勿失之！
總支店一律舉行
（以批發價目出售者例外、但本贈品無贈）

夏令風頭 最健之藥
霍亂吐瀉 時疫急痧 頭昏肚痛 一切急症 或服或搽 奇功立奏 時搽口鼻 清暑提神 防毒辟疫
虎標永安堂滬行
上海寧波路五九一至五九五號
（電話九三一五九）
中外各埠各大藥房各煙兌洋雜貨店均有出售

滬粵匯兌無形停頓
毫洋再跌至六三〇元

本埠訊、滬粵匯兌、日趨慘跌、貿易商咸不敢成交、故已無形停頓、匯數銳減、昨晨據上海行之匯兌價格、毫洋又跌至六三〇元、即毫洋千元、僅合申幣六三〇元之數、較昨日又跌十元、

江海關規定
稽查進口貨暫行辦法
轉運工商並應註冊領照

本埠訊、江海關奉令規定稽查進口貨物運銷章程、暨頒發運商人註冊領照辦法、暨頒發運銷執照有名表件、特發第一五二二號布告、並附章程辦法等如次、

海關布告　本關現奉財政部令、稽查進口貨物運銷暫行章程、暨銷售用貨物運公司註冊領照辦法、暨請領運銷執照之洋貨一覽表各一件、飭即遵辦等因、合亟照錄前項章程辦法表件於後、仰各商人等一體遵照、特此布告、監督唐海安、稅務司巴閭森、

暫行章程

▼……第一條、財政部為防止走私保護正當商業起見、對於運銷國內各處之進口貨物、除法令別有規定外、依照本章程之規定稽查之、前項應行稽查之進口貨物種類、由財政部隨時查明規定之、

▼……第二條、凡商人規定稽查之進口貨物、裝載內河輪船汽車等、由進口口岸運往內地各處者、應向海關繳驗納稅證據請領運銷執照、方得起運、

▼……第三條、凡商人將規定稽查之進口貨物裝載火車等運往內地銷售者、應向海關請領運銷執照、完納關稅之證明、外、並加領運銷執照、方得起運、

▼……第四條、凡領運銷執照於貨物到達指運地點時、應由商人於交當地同業公會（如無同業公會者於交當地商會）存、

▼……第五條、當地同業公會或商會於收到前項運銷執照後、應即立簿登冊、將所運貨物之名稱數量來源到達日期及運貨商人之姓名住址等項詳細登記、以備查考、

▼……第六條、凡經同業公會或商會登記之貨物、如再運向其他地方銷售時、應由商人向該同業公會或商會證明、給查核無訛登記名稱數量相符、方得起運、

▼……第七條、前項運銷執照之有效期間、應由發給之海關或同業公會或商會按運銷程途遠近分別規定、其運銷執照用過後、應由同業公會或商會存、按月彙交原發海關、其銷執照內載明、應由原領商人於程途期滿後三日內寄回原發之同業公會或商會註銷、

▼……第八條、凡經領運銷執照之進口貨物、在轉運時、得由沿途關卡查驗、如無運銷或分銷執照、應即扣留、通知附近海關、照章辦理、

▼……第九條、本章程內所載之運銷及分銷執照式樣、由財政部規定頒行之、

▼……第十條、凡運銷應用運本章程所定進口貨物之商號工廠及轉運公司、均應向財政部指定機關註冊領照、其領照辦法另定之、

▼……第十一條、凡商號工廠及轉運公司違背國用或轉運本章程所定進口貨物、亦應別其來源銷存情轉運各情形、隨時詳細登記、

▼……第十二條、所有同業公會商號工廠及轉運公司設備之簿冊、由海關或財政部指定之機關、隨時派員稽查之、

▼……第十三條、凡商人違反本章程第四條第六條之規定者、應按情節之輕重、處以相當運貨價二成以下之罰金、

▼……第十四條、凡商人違反本章程第十條之規定者、應按情節之輕重、處以二百元以上五千元以下之罰金、

▼……第十五條、凡商人不依本章程第十一條之規定為登記、或為虛偽之登記者、應按情節之輕重、處以一百元以上三千元以下之罰金、

▼……第十六條、凡內河輪船民船汽車及火車運輸未領執照之貨物、應分別處罰如左、(一)商營者、吊銷其執照、並停止營業、(二)官營者、撤懲其運輸負責之負責人員、

▼……第十七條、凡由同業公會或商會舉發之漏稅私貨因而緝獲者、應按關章變賣之款於充公或罰款項下提出四成給獎、其

領照辦法

▼……第十八條、凡依本章程之規定查獲未領運銷執照運銷之貨物、應依照海關緝私條例處理之、

▼……第十九條、凡依照本章程規定之事宜、由海關或財政部指定之機關分別呈報、

▼……第二十條、本章程自公布之日施行、

▼……一、本辦法依稽查進口貨物運銷暫行章程第十條之規定訂定之、

▼……二、凡營運應用國用規定稽查各進口貨物之商號工廠及轉運公司、均應於辦法在當地公布之日起二十日內、備具領照申請書、向財政部指定之機關註冊領照、

▼……三、商號及轉運公司備具領照申請書時、併應取具當地同業公會之證明書、如當地無同業公會時、應取具當地商會之證明書、工廠備具領照申請時、應取具當地工廠聯合會之證明書、如當地無工廠聯合會時應取具當地商會之證明書、

▼……四、執照由財政部製定編號蓋印、除發由海關應用外、並分交各省財政廳轉發各縣應用、通商口岸、應向海關請領、其他各地、應向各縣請領、或託由法團代為請領、

▼……五、執照每張收工本費國幣一元、每滿十二個月換領一次、

▼……六、商人請領執照之申請書暨法團出具之證明書、均應按照規定格式製備填用、

▼……七、換領執照時、應呈具前照連類號碼年月日、向原出具證明書之法團轉請換領新照、

▼……八、商號工廠及轉運公司如有添設換號情事、應領新照、

▼……九、申請人領取新照時、應將舊照同時繳銷、其停止營業時亦同、

洋貨一覽

人造絲・酒精・含有酒精之酒類及飲料・毀十兒酒・白蘭地酒・香檳酒・杜松酒・日本清酒・各種甜酒・安母林燒染料・乾電池・橡皮靴鞋・罐裝食品・紙烟紙・江瑤柱（干貝）・脂粉及香水・電氣材料・針・煤油・柴油・各種走頭・橡皮輪胎・橡皮製鞋・各種乾海產品・燒鹼・糖品・

唐拾義久咳丸

◆功用說明◆

一治老人虛弱之咳　一治夜不安眠之咳
一治天行時疫之咳　一治童子百日之咳
一治喉癢喘哮之咳　一治胎前產後之咳
一治胸痛脅痛之咳　一治新沾勞病之咳
一治鬱氣肺病之咳　一治四時感冒之咳
　　　　　　　　　一治酒色勞傷之咳

一切日咳夜咳、痰聲咳嗽、乾咳、痰咳、無痰咳、喘血咳、破宮咳、潮熱盜汗咳、心跳氣喘咳、雜症日久不愈之頑固咳症、服之無不應驗、如響誠治咳之聖品也

每瓶一元二角　世界各埠均有經售
上海廣西路角父子大藥廠發行

逸園
亞爾培路

今晚及明晚八時半起賽
下期大賽
星期三
晚八時半起賽
□本園搖彩票□
祗售洋一元本輕彩大勿失良機

任何疼痛妨君工作？

常有人其工作效率原甚美滿、只因身有疼痛、不得不草率將事、聊以塞責、君如不幸而為此種人之一、請用紐祿豐、以助君祗要試服此新式止痛專藥一兩片、數分鐘後痛即解除、君之工作效率又可如常美滿矣、陝西潞城救濟院醫療所丁景禮君來書云、「鄙人前患頭痛及腹部疼痛、工作被妨、心甚苦之、旋於報端閱悉紐祿豐止痛功效、因購服之、果然疼痛即止、又能工作照常矣」、紐祿豐為一安全純潔之止痛藥、善止各種神經肌肉疼痛、對於治理傷風發熱流行性感冒、亦一樣靈效、一樣有益、各藥房均有出售、每瓶六片大洋二角、或向上海江西路四五一號韋廉士醫生藥局購備、一次購五瓶者大洋一元、郵力不取、不滿五瓶者每瓶二角、郵力另加

財孔來滬

本埠訊、行政院副院長兼財政部長孔祥熙、自日前入京出席行政院例會後、頃據中央銀行消息、孔氏以滬上要公急待處理、故特定於今晚由京搭乘十一時特快車來滬、明晨七時許即可抵此云、

閩自下年度起
實行新會計制度

◎福州廿五日電、閩省府委員會八十次會議、議決要案、(一)通過廿五年度……預算、(二)各縣……自廿四年度起實行新會計制度、廿四年度地方預算、限八月一日前整理完竣呈省、新年度照……(三)……失業……

◎福州廿五日電、閩省財政廳令、新年度各縣預算、均應嚴緊縮、力求收支……

三銀行法幣發行額
已達八萬四千二百餘萬
上週中央銀行增發二百餘萬元

本埠訊、中央銀行於上星期間、增加紙幣發行額、計有二百十三萬八千七百八十一圓、其現金準備亦增加五十一萬六千九百八十一元、按照財政部宣言紙幣之發行、本以百分之四十證券・百分之六十現金為準備、而兩現金準備中、銀圓僅佔百分之二十五、餘則以外匯現金充之、故兩該行之銀圓準備、實已超過規定有餘、現在該行之發行總額、業已增加至二萬萬九千八百三十九萬六千六百二十三元、將及三萬萬之數、茲將最近之中中交三行之發行額與準備金列表如下、

	發行額	現金準備	保證準備
中央	二九八・三九六・六二三	一〇一・二一六・七二三	九七・一七九・九〇〇
中國	三四三・一五五・二八六	二二九・一五六・〇七八	一一三・九九九・二〇八
交通	二〇一・四〇一・七四〇	一三九・六二・七・三六〇	六一・七二・九・三八〇

隴路西上車查獲私糖

◎西安二十五日電、省府據潼電報告、二十四日晨隴海西上車到潼、查獲私糖三十噸、當經將人物一併扣留、聽候法辦、

甌海關請派輪緝私

◎南京二十五日電、甌海關監督徐鴻賓、日前邀請地方各機關代表開會、磋商緝私辦法、除將會議經過呈報財部外、並請飭總稅務司派大巡輪到甌、作為母艦、以便率領小巡船、在溫台沿海港汊紛歧之處、嚴密搜查、以杜私運、

貸款會續放信用小借款
核准貸放一萬餘元

本埠訊、上海工商業貸款審查委員會、於二十四日下午四時半、在天津路中國國貨銀行舉行第三十一次會

江海關
續征關稅附加稅
明年六月三十日為止

本埠訊、江海關為關稅附加稅奉令續征事、特發第一五二三號布告云、案奉財政部令海關現徵百分之五之關稅附加稅、應予繼續徵收至二十六年六月三十日為止、仰即遵照等因奉此、自應遵照辦理、仰各商人等一體周知、特此布告、監督唐海安、稅務司巴閭森、

錢業公會舉行
執委會議

本埠訊、上海錢業同業公會、於昨日下午二時許、在寧波路該會舉行第三屆第十八次執行委員會議、到劉午橋徐文卿趙松源嚴大有張夢周等、由劉午橋主席、葛槐清紀錄、(甲)報告事項、(一)上次會議決議錄、(二)關於準備庫之各項報告、討論事項、(一)據會員承裕莊函報、敝莊經理謝韜甫君於本月十一日逝世、茲經股東會議決、以王仲青君升任經理、即希查照到會、照章提請審查案、議決通過、(二)本公會函請工部局減低房捐、茲准工部局來函未予照減、應如何辦理案、議決、待下次執行委員會討論、又該會全體執委劉午橋等十五人、於昨日下午二時、在該公會祭前執行委員謝韜甫氏、

議、出席委員蔡增基・張佩紳・席德懋（張代）・宋子良・陳光甫（蔡代）・秦潤卿・俞佐廷（秦代）諸氏、主席蔡增基、報告日常會務畢、提出信用小借款申請案三十四件、當審查決定、照借者一家、照原申請額減半者一家、核減者三十二家、共計通過貸款一萬零三百元、另有五家、或因營業與貸款原則不符、或因借款與宗章不合、均經拒絕貸款、所有審定各案、即由該會分別通知各申請人查照、又聞近來向該會申請借款者、尚多不照部定原則第九項「不得超過資本之半數」辦理、往往申請數額超出或與其所具資本之數相等、希望以後需要借款各廠號、到天津路國貨銀行二樓該會辦事處、索取表格時、應派負責人員或店東自己前往、俾便互為詳細詢明手續、以免錯誤云

漢市商會成立
緝私協會

◎漢口二十五日電、漢市商會為討論防止走私問題、特於二十五日下午三時、召集各同業公會主席、舉行談話會、結果決定成立漢市商界緝私協會、

國際錫委會
決增錫產限額

◎巴黎二十五日路透社電、國際業錫委員會今日決定、將一九三六年第三季之錫產額增至百分之九十、按月前限額為百分之八十五、

日藏省派
稻森長駐中國

◎東京廿五日同盟社電、大藏省為積極實行經濟國策及對華經濟政策起見、決定在大臣官房內、新設一課、同時派書記官一人長駐中國、現已選定外國匯兌管理部事務官稻森實為駐中國書記官、將於下月正式發令、

今晨外國商電
荷銀行亦減貼現率半厘

倫敦二十四日路透社電、昨日法國西銀行減低貼現率、今日荷蘭銀行亦將貼現率由三分之二分半減至二分之四、此間外匯市消息謂、荷蘭為貨幣因難所、以荷蘭資本實際上停止流出也、至於法國西銀行之減低、緊縮政策之減低、不能視為法國金融狀況已有進步之表徵、此不過為法國政府之一種表示、以安民心而已、再法政府財政政策、僅在維持政府之信用、實施緊縮政策、以實現其預算之平衡、此乃政府信用之關係、而可以幫助發行之一般國內債券、續銷售也、

△紐約市場二十五日電訊

	二十四日收	二十五日開	十一時三十分	十一時	十二時	十二時半
十月期美棉	一一・八六	一一・九〇	一一・九四	一一・九〇	一一・九五	一一・九〇
七月期麥	九九・二五	九九・〇〇	[illegible]	[illegible]	[illegible]	[illegible]
九月期橡皮	一六・〇八	一六・〇二	一六・〇〇	一六・〇〇	一六・〇八	一六・〇一
十月期銀	四四・七五	四四・七五	四四・七五	四四・七五	四四・七五	四四・七五
英對美匯價	五〇二・二一	五〇二・五〇	五〇二・五〇	五〇二・五〇	五〇二・五〇	五〇二・五〇
紐約銀價	六八	七一	[illegible]	[illegible]	[illegible]	[illegible]

△倫敦市場二十五日電訊

	二十四日收	十一時	十二時	下午一時
英對美匯價	五〇二分	[illegible]	[illegible]	五〇二分
倫敦銀價	六八	[illegible]	[illegible]	[illegible]
倫敦大條現貨	十九便士八七五	十九便士八七五	[illegible]	十九便士八一二五
倫敦大條期貨	十九便士七五	[illegible]	[illegible]	[illegible]
七月期美棉	六・五六	六・五四	[illegible]	[illegible]
九月期橡皮	七・二五	七・二五	[illegible]	[illegible]

債市
八月份開始登場
七月份漲跌互見

昨華商證券交易所債市、八月份開始登場、因受去年利息關係、故本月開價較七月份高約三元之多、午後債市有回跌之趨勢、人心觀望、明日為六月份交割之日、後日拍板、……

	第一盤	第二盤	第三盤	第四盤	最高價	最低價	漲跌
統一公債七月	[illegible]	[illegible]	[illegible]	[illegible]	[illegible]	[illegible]	[illegible]

紗市近堅遠疲
棉市跌勢甚烈

紗標　昨（廿五日）前市、各月紗遠期下游、趨勢甚軟、緣海外棉市一兩暴跌、人心不振、新買、與散戶多頭售出甚湧、買戶缺乏、市價遂跌五角至一元、後市依然軟弱、緣客銷見沉悶、新買戶及散戶多頭售出、……

紗現　交易非常清淡、昨日共成交三百餘包、市價小九角至一元、計內地需要進二百三十五包、……

花標　昨（廿五日）前市、各月一致下跌、緣海外棉市報軟、及新市下游、……

現棉　市況、到貨計姚花三六〇包、市上交易仍然、做價各行情如下、

紗布交易所　（元）

標粉反動回振
現麥稍趨上挺

粉標　昨（廿五日）粉市、上午開盤、局勢轉堅、蓋國外麥市報漲五見、又以上日標粉跌之太多、而廠方現貨可照七月份標期加一角抽現、故此刺激空頭補進、又因本月份……

麥標　昨（廿五日）麥市、上午開盤、各月形勢反動轉堅、……

現麥　昨麥、同隻上漲、……

上海麵粉交易所　（現價）

雜糧油餅交易所

標金
極度穩定上落微
同業交易尚不寂寞

昨（六月廿五日）標金市況、極度穩定、終日盤旋於一千一百卅九四至一千一百卅八元左右、人心穩定不動、……

現掉　（現金掉七月）大昌祥進七月、……

掉期　（七月轉入八月）……

條額　六月份尚有三百卅六條未了……

自晨　……

現金　……

揭價　……

鹽面　……

外匯
仍鮮變化

昨（六月廿五日）外匯市況、仍鮮變化、……

英匯

美匯

下午市價

中央銀行掛牌

海外匯兌

海外銀電

進豐掛牌

上海橡皮股票

金業交易所

銀樓飾金

湖南米市

湖北米市

招商局
船期廣告

江華　快輪准於六月廿九日星期一上午開往漢口沿江各埠
江大　快輪准於六月廿八日星期日上午開往漢口沿江各埠
新江天　快輪准於六月二十七日星期六下午五時開往寧波
新豐　快輪准於六月念六日星期五下午三時開往威海衛烟台天津
安興　快輪准於六月二十七日星期六中午開往汕頭香港廣州
海貞　快輪准於七月一日星期三中午開往汕頭香港廣州
海元　快輪准於七月一日星期三上午九時開往青島

福斯新片The Country Beyond係以冰天雪地作背境

美國影市近況

（陳森）

預料本年的秋天，美國電影市場上將發現更多的Roadshow影片。「仲夏夜之夢」和「偉大的齊菲爾」"The Great Ziegfeld"兩片還在演映，但是賣座的成績已很有可觀了。「仲夏夜之夢」的收入已達一百五十萬金元，「偉大的齊菲爾」也在一百萬金元以上。

電影業的景氣好像已恢復常態，一部用Roadshow方法獻映的特殊鉅製收入可以達到五百萬金元。這種獻映方法的費用是很浩大的，影片公司要委派專員赴各地主持獻映和宣傳事宜，但是却能收獲意想不到的功效。最近的一個好例就是米高梅的「偉大的齊菲爾」。

據說當該片在好萊塢某映院放映時，每天祇映日夜兩場，在某一天的收入統計起來，竟比較幾家大戲院收入的總數還要多些。這眞不能不使製片家垂涎欲滴。該片現在大約已有二百五十萬觀客看過，每人平均座劵爲七角五分，收入總額就有一百五十萬金元，出品家最少分取一百萬金元。將來如經普遍放映，收入的數目定然十分驚人哩。

現在各公司計劃着以Roadshow獻映的作品計華納公司有"Anthony Adverse"一片。米高梅則有「羅美露與朱麗葉」及「大地」兩片。派拉蒙也許會選出「萬世留芳」"Beau Geste"。聯美公司也有"Garden of Allah"，哥林比亞有「喪失了的地平線」"Lost Horizon"，雷電華大概十分注重「蘇格蘭女皇曼麗」"Mary of Scotland"。一向反對這種獻映方法的二十世紀福斯公司也準備拿「光榮之路」"The Road to Glory"一片以作嘗試。

（編者按：美國影院多自上午十一時起，開映循環場，座價極廉。惟間有偉大出品，則每天祇映一夜場，座價最高有達六元六角金元者。該片連續在一影院放映數月，然後再移往普通影院映二輪。此種獻映方法就是Roadshow。）

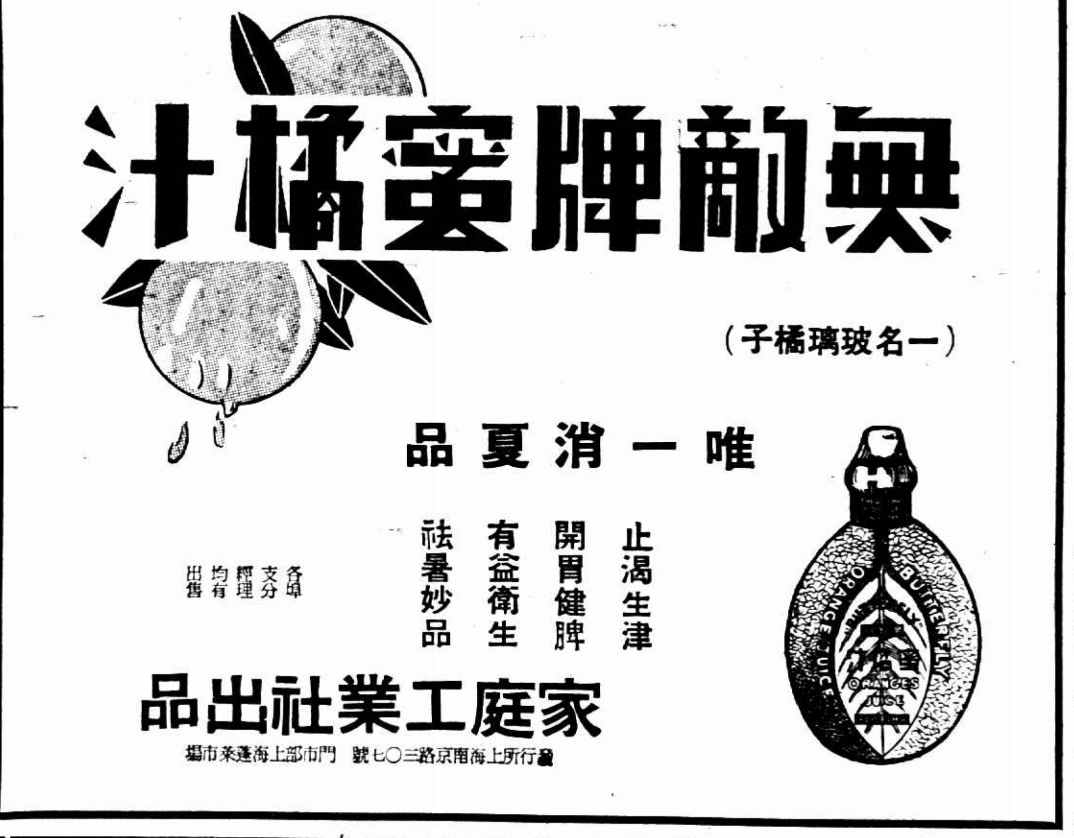

無敵牌蜜橘汁（一名玻璃橘子）

唯一消夏品

止渴生津 開胃健脾 有益衛生 祛暑妙品

各埠均有支分經理出售

家庭工業社出品

總行所上海南京路三○七號 門市部上海蓬萊市場

患包皮過長者注意！

包皮過長阻礙發育致生臭病日久更易發炎又易患痳痺及下疳引起手淫遺精早洩等症影響性能生育健康故有割除之必要惟以事關終身幸福諸君決不肯未經考慮貿然從事而爲醫者之試驗品也本醫師專割包皮服務社會有多年歷史割下之包皮已積滿念二大瓶割時毫無痛苦割後立可行動作事不用住院并無割傷發生糜爛或割得太長太短等弊非敢自誇手術精明實從經驗得來者請君注意爲幸 時間每日九至六時 愛多亞路廣西路口康拾壽藥房左首二樓

黃益壽醫師診所啓

臭藥水那種好？

用臭藥水消毒，目的是在殺菌消毒，免得傳染疾病。但是藥力的如何？是大有好歹的。雜牌臭藥水，藥力不及標準，殺菌力量不够，毫無效用，等於白費金錢。

「西林臭藥水」是五洲藥房附設的西林化學廠出品，藥力充足，超過規定標準，殺菌力特強，銷行二十多年，牌子老，品質好，是大家都知道的，諸位買臭藥水的時候，請認明「西林」二字，就不致上當了。

各藥房煙紙店百貨店五金店均有出售

安城女士胖了一點。（靜山攝）

妓女穿戴富麗 匪徒目爲有錢之家 搶刼不少珠鑽大都是假貨

……欣欣然出門不知已上當……

旅館中贓猶未分七人俱被獲

揚州路會樂里第老九書寓妓女孫桂寶、現年十八歲、家住虹口三[illegible]路泰安里九十三號之前樓、因其平日喜裝[illegible]時、手御鑽飾、致爲匪徒揚州人徐寶[illegible]・朱昌富等之垂涎、查徐朱二人、向爲皮匠、平日在泰安里弄口設攤營業、見孫女手御鑽飾、理想中必係富室、殊不知孫所御鑽飾全係贗品、故於前日上午九時許、糾同同業數人、持械

闖入

孫家、將室中諸人驅入一隅監視、即開始搶刼、當被將前後樓孫桂寶孫永鑫等二家價值三十四元之洋金戒一只・假珠耳環三付・假鑽耳環六付・假翡翠耳環三付等搶刼、欣欣然一哄而逃、逕赴西藏路平喬旅館十四號房間、意圖

分贓

詎被新閘捕房華探目馬德榮・翁佩玉・徐芝卿等所悉、乃於昨晨十時許、前往平喬旅館十四號房間、拘獲謝宏聲・劉庭貴・李樹芝・張阿生・王阿寶等五人（大都係皮匠）抄出手鎗一支、子彈十六粒、及尚未分去之以上贓物、一併帶入捕房、繼又至泰安里附近、將徐寶華朱昌富二人續獲、併予

收押

昨晨解送第一特院、捕房律師張天蔭陳述案情、請求改期、又據事主孫桂寶・孫永鑫等偕證孫海涵投案、證明一切、經黃推事向謝宏聲等七被告略訊一過、諭令押候改期再訊、

淡水路販毒案 四犯判決

總巡捕房禁毒部華探目楊兆慶探員王汝霖鄒銳銓等、前在淡水路二十四弄麗水坊十一號破獲販賣海洛英機關一起、當時拘獲案犯台州人曹雲友・海門人王子如・蘇州婦人王鮑氏・台州人王清益等男婦四名口、並搜獲海洛英二十五兩、又一小包及帳簿一本秤一架等物、由該管成都路捕房一併解送第一特院、依法起訴在案、業經訊供終結、昨晨宣判、主文曰、曹雲友王鮑氏王清益共同販賣毒品、各處有期徒刑十二年、各褫奪公權十年、王子如帮助販賣毒品、處有期徒刑六年、褫奪公權六年、海洛英二十五兩又一小包等物均沒收、

的立平 治淋專葯

金字塔 十姊妹牌 長

新婚大血案 明日獻映

晚近偵探影片，風起雲湧，不可一世，然能以嶄新之姿態，非常之題材，空前之激烈，出現於銀壇者，允推藝華公司之最新權威出品「新婚大血案」。該片之攝製，煞費苦心，爲全體演員從受傷流血大犧牲中獲得之光榮代價。片中有二輛裝甲軍用車，大隊機關鎗車，四百支步鎗，廿支左輪鎗，八支盒子砲，共耗去子彈一萬五千發，空前偉大之至。並且機關層層，有神秘之破廟，恐怖之棺材，自動之牆壁等，俱屬新奇詭秘。數場激戰，令人毛骨悚然，心驚肉跳。演員爲王引、鄭孟霞、王乃東、王次龍、魏鶴齡、關宏達等數十人，鄭孟霞在劇中飾一女間諜，受警探之搜捕，匪徒之威脅，男性之強佔，一個弱女，三面受敵，內心痛苦，達於極點。王次龍之導演工夫，亦超過以往諸作。片定星期六起在金城大戲院公映。

弦外之音

媚

在「金鋼鑽」中，謝雲甜讚美「小姨」顧蘭君，說她又聰明，又美麗，又會交際，又肯帮人家的忙。這到是很合「小姨」的銀幕外的個性。但是最動聽的還是顧小姐向孫敏說的「誰不知道你是一個風流小生?」的一句話，弦外之音，好像不是在銀幕上說的。跟着兩人的一番「戀愛與防戰」的對白，尤見精彩，值得介紹。

通訊稿摘要

▼新華公司新片「桃源春夢」，大隊人馬七八十人，赴天目山拍外景，一連住了二十三天，祇有七天有太陽，可以工作。將天目山的瀑布收入鏡頭，十分壯麗。

▼田漢已開始新華公司編劇主任的職務。

▼徐蘇靈的「小姊妹」工作異常緊張，已拍好五分之一。

▼藝華公司登報招考男演員。

金城戲院星期六起映

一身是膽，賽過趙子龍！ 滿腔熱血，媲美關雲長！

王次龍 編導

王引 鄭孟霞 王乃東 王次龍 魏鶴齡 章志直 姜修 秦桐 諸明星合演

擔保諸君乘興而來，滿意而返！

新婚大血案

機關鎗攻大王廟，屍體遍地！ 盒子砲激戰跳舞場，血腥沖天！

藝華睥睨一切的大貢獻

劉晦之根據前案要求裁定「停止審判」 其餘數款尚須吊證

雙方律師作長時間之劇烈辯論 所訴一至五款應否停止審判須加裁定

前中國實業銀行董事長兼總理皖人劉晦之、被股東何介春・翁彭年・朱如萍・歐筱泉・歐樞等延律師瑛律師控訴侵占背信於第一特院、計達七款、旋何等又對該銀行現任常務董事李季芝追加控訴、列爲共同被告、業經法院一度傳訊、因被告未到、諭令改期、各情已詳誌本報、昨日午後由譚推事開刑八庭續訊、劉晦之偕辯護律師到庭、李季芝不到、委律師代表、而劉之律師即提出程序問題、謂前有中國實業銀行股東張沖甫在鈞院對劉控訴、其所訴事實、有五款、與

本案所訴者完全相同

經鈞院認爲應先就民事法律斷定有無訴權、裁定停止審判、今該民事尚未確定、故依法本案相同之五款、既屬同一事實、同一被告、自應亦予停止云云、原告則以案既兩起、原告又不相同、自不受前裁定之拘束、雙方律師對此問題、各依據法律判例

作長時間之劇烈辯論

譚推事以關於此五款應否停止審判、應候本院另行裁定、原告律師旋稱、其表面上劉晦之侵占之數爲四五百萬、但實際何止千萬、故本案情節重大、請求將被告覊押、譚推事當詢劉以後能否每傳必到、劉稱、決能到案、庭上旋以對於原告所訴一至五款、應否停止審判、須加裁定、而其餘數款尚須吊集證據、乃諭改期審理、聽候再行傳喚、

新新公司 夏季大減價

摩登奶罩（女飾部）每只四角五分

◀足頭部▶ 累絲紗旗袍料 每件二元二角

◀煙草部▶ 一百支本牌平頭雪茄 每盒一元九角 英國及克生香煙 半價 每五十支只買七角五分

◀汗衫▶ 龍門牌蔴紗男短袖汗衫 原價每件一元 賤買一元二件

◀綢緞部▶ 加重印度綢褲料 每條一元一角 各色美登紗 每尺四角八分

◀皮夾▶ 新式女裝夏令拉鍊提夾 每只七角五分

霉天與梅毒

黃梅時節，暑濕薰蒸，宿疾最易復發，尤其是梅毒，內攻骨骼爲癱瘓，外發則潰爛滑爛，痛苦難喻！「哈爾士內服六零六」功能驅除內藏梅毒，爲根治梅毒最安速對症靈藥，際茲霉蒸，應及早服用，以免復發而速斷根，本劑不獨對於梅毒有效，即其他因血液不潔而起之各症，服之內消外散，奏效尤速。

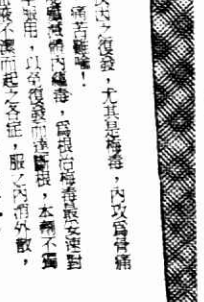

上海太和大藥行發行

各大藥房均有出售

去濕止癢 妙特靈 滅癬療瘡

祇須一點 一藥除病

上海新星西藥行經理 郵政信箱一五○五

營造廠主被控不認親子

被告否認同居生子 指原告係青樓中人

「冒死孩名」

潘榮福稱照南實係亡兒

住法租界蒲石路[illegible]新民村三號營造廠主潘榮福、四十八歲、近被住在薩坡賽路豐裕里六十八號蘇州婦人潘顧氏（卅四歲）以法定代理人資格、偕其子潘照南（十四歲）延陳霆銳律師代理具狀特二法院民庭、控訴不認親子、請求判令確認身份、據稱、顧氏於十九歲時、失身、即賃屋同居、至廿一歲時、生長子照南、後又生兩子、未久夭折、與被告雖非正式結婚、但家庭融洽、至原告廿四歲時、被告因營業失敗、經濟不敷、囑原告偕子同居蘇州母家、由被告按月給付生活及照南之教養費、嗣被告

營業轉機

原告本欲回滬同居、因被告另結新歡狄氏同居、原告恐兩婦同居、必生勃谿、仍住母家、近來被告營業順利、擁資鉅萬、對原告母子生活教養費反時常缺乏、今年次女出閣、被告聽信狄氏教唆、對原告母子並不通知、原告來滬擬與交涉、被告

避不見面

委任律師去函要求解決母子日後生活、被告竟不念骨肉、聽信狄氏之言、委律師覆函否認、查原被告雖非正式夫婦、同居所生之子、經被告撫育十餘年、依民法一〇六五條規定、非婚生子女、經生父認領者、認爲婚生子、其經生父撫育者、

視爲認領

爲此訴求判決確認云云、法院據狀、於昨日上午由馮善述推事蒞民七庭傳訊、雙方當事人均由律師代到、先由原告律師陳述案情、與請求判決標的後、據被告律師稱、原告潘顧氏係內福致里妓女、原名

碧桃老六

以前原告前往狎遊有之、並無賃屋同居生子之事、被告髮妻孫氏已故、生前育有三男兩女、女已出嫁、三女名照南、於五歲時夭殤、今原告將子冒被告已死小孩之名來案朦訴、並無證據、請求駁回原告之訴云云、庭上核詞、遂命雙方律師辯護後、宣告終結、定期二十九日宣判、

致送節禮 少婦失蹤

南市肇周路蘭馨里五號紹興人邱永根、廿歲、於前年娶同鄉女子許月琴（十七歲）爲妻、素向和好、日前上午許氏託稱購備節禮赴城內業華路德源里號看望父母、帶交節禮、乃許氏竟一去不返、嗣由伊夫至岳家探詢、稱節禮確已收到、但氏當晚即返、邱永根恐許氏年輕受騙、已呈請西門公安分局查

粗心把門鎖碰上 三盜情虛俱跌傷

韜朋路煙紙店被刼即經破獲

盜匪崑山人張小弟・蘇州人汪老九・仲金生及在逃之朱掌生、前晚十一時二十分、持利斧入韜朋路二四五號甬人胡慶生煙紙店、由後門侵入、出斧嚇禁聲張、搶刼去鈔票銀角計二十元、汪盜首先從[illegible]逃出、誤將門上彈簧鎖碰上、致其餘三盜驚慌、恐捕房人員由前門到來拘拏、匆匆登樓、由晒臺上躍下奔逃、而張小弟跌傷頭部、暈[illegible]於地、仲金生下頷受創、潛入華成路協興里一室內躲避、汪老[illegible]腰部微傷、勉强逃回揚州路七六號家內、榆林路捕房得報、經派探[illegible]探等馳往中華、在該店後門附近見張小弟睡在地上、正擬爬起行走之際、當將其逮捕、搜得贓洋十六元六角、詰悉同黨所在、即往揚州路七六號、又往將汪[illegible]獲、仲[illegible]在華成路協興里拘獲、抄出贓洋二元九角、並在該店晒台上檢獲斧頭一柄、帶入捕房、昨晨解送特一法院、工部局律師張師竹詳述前情、請求延期調查、繼據事主胡慶生・李探員[illegible]明經過、當將利斧贓洋呈案、婁推事向一被告詰問之下、諭仍還押、改期再核、

江陰三區 盜刼傷人

江陰訊、三區秦字鄉蔡小金捕魚爲業、本年三月售得黃花魚價一千四百餘元、除去開支餘洋千元、不料被盜匪垂涎、前夜九時、被盜入內、將小金痛打、逼說藏洋之處、計刼去法幣一千[illegible]二十元・小金與妻袋內法幣四十三元・金環一副、經人鳴鑼、盜始逸去、小金受傷甚重、於二十三日上城投縣驗傷

少女負氣出走 被押爲娼

江陰訊、北[illegible]定波橋小販朱順郎之女林娣、二十歲、家中姊妹三四、時常口角、本年四月間、林娣被母辱罵、即私自出走、匿居君山巷開雞鴨行之邢臣海家、託往上海謀事、赴滬後、即被其賣與法租界八仙橋十姓雉妓院、言明押三年、每年三十元、先付四十五元、詎林娣雛受狎客歡迎、被鴇母痛打、找邢臣海退出身價、將女領回、前日乘輪至常熟、因至澄無船、再至崑山、擬乘火車轉錫回澄、在崑山碼頭被警士查伊行跡可疑、解公安局訊明後、於二十三日解澄、下午由沈承審員訊問、朱林娣供明被邢臣海誘騙爲娼、質之邢臣海堅不供認、諭邢收押、朱女交其父領回、

二天油

主治 時疫急痧 紋腸腹痛 產後風送 搽食兼施 中風中暑 霍亂吐瀉 眩暈牙痛 蚊咬病除

大瓶五角 小瓶一角

二天膏 此膏與二天油功用不分軒輊 能治男婦老幼內外各科 性和功峻 扶正驅邪 內服外搽 確非尋常藥物可比 居家旅行 均宜常備 每盒一角

二天堂藥行 總發行：上海 北四川路中市

Enarmon

青年男尿中之有效成分

英男兒萌

補 慣情 初老衰弱 高年頹唐

英男兒萌是由青年男尿中之有效成分、在動物及臨床實驗上、均有效單位、都經嚴定、增加體重、增進精力、促進食慾及新陳代謝、能改良血色、倦怠等々、而顯有「返老爲幼轉弱爲強」之現象、用於遺精滑精、壯年陽萎、初老及高年期之頭痛・腰痛・倦怠・疲乏・耳鳴・心悸・失眠・記憶薄弱等老衰症狀、功效卓著

內服片劑 二〇片(二元四角)五〇片(五元九角五分)一〇〇片(十元七角二分)
注射劑 五管(八元五角)一〇管(十六元五角五分)二〇管(卅八元零四分)

日本・大阪 武田長兵衛商店 股份有限公司
中國總經理 上海廣東路三八九號 重松大藥房
各大藥房均有經售 詳細仿單函索即寄

36—117(O)

梅毒克星

德國世界醫學名著 透白滴藥

各國名醫一致證明 功效確實

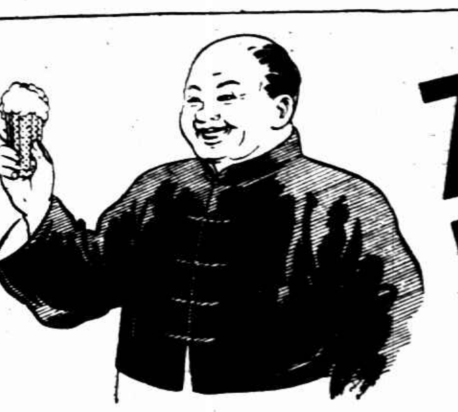

友啤啤酒

又名上海啤酒

強身益壽

友 UB 啤

要喝上海啤酒 注意友啤商標

不要單叫啤酒 請叫友啤啤酒

好到極點

夏布挖空藏嗎啡秘密識破

白克路 毒品機關 敗露

貨從四川運來 劉立賢曾南生解訊已承認

近有四川人劉立賢者、現年卅四歲、在白克路二百十八號租借餘屋、虛設復興永字號、佯以販賣夏布爲業、但考其實際、全係一秘密販賣毒品機關、所有嗎啡之原料、均由四川運滬、雜於夏布之中、而將每捲夏布之中心挖空、塡以嗎啡、使外表不能窺破、付郵運滬出售漁利、但因事機不密、爲禁毒部華探長王程德・朱壽齡・探目錢憲亭查悉

個中秘密

即於前日禀請第一特院簽出搜查票、於夜間十時一刻、密往白克路二一八號、拘獲四川人鄭潛修劉立賢及劉之姘婦紹興人黃月英等三人、抄出夏布五十二捲、內有廿六捲每捲雜有嗎啡一包、每包計重九兩、共計十四磅〇十兩、又鴉片煙具一付、繼根據

劉之供詞

至法租界公館馬路三九六弄十二號緝捕同黨湖北人曾南生（即曾永生）、曾適外出、直至昨晨一時餘、始見曾返家、乃將其逮捕、在沙發坐墊內抄出嗎啡粗料十五兩、及同樣挖空之夏布一捲、一併帶入新閘捕房分別收押、昨晨解送第一特院刑八庭、捕房律師張天蔭依照刑法二五七條第二款販賣鴉片代用品罪起訴、並

陳述案情

謂本案捕房尚須緝捕同黨、故請求改期云云、隨將夏布嗎啡等呈案、詰之劉立賢供認販賣嗎啡已有三月、惟此項夏布均由四川付郵運滬、鄭潛修爲我同鄉、來滬未久、初住匯濟新旅館、祈始寄居我家之三層樓上、所有由蜀匯滬之夏布、均堆放於三樓云云、鄭潛修供、在劉家暫居、

不知販毒

之事、黃月英供、與劉姘識未久、亦不知販賣毒品、曾南生供認代劉販賣兜銷毒品、甫於本月十六號開始、祇賺佣金、共銷去嗎啡百餘兩、每兩售價七元等詞、黃日升推事諭本案改期七月三號再訊、鄭潛修黃月英交二千元保、劉曾二人還押捕房

譚楊案昨宣判

……譚焯宏徒刑八年楊紹彭六年……

蘇州訊、上海南市地方法院[illegible]譚焯宏・楊紹彭[illegible]詐欺等情一案、[illegible]宣判、譚焯宏共同連續對於公務員違背職務上之行爲、要求賄賂、處有期徒刑八年、褫奪公權十年、楊紹彭共同連續對於公務員違背職務上之行爲、要求賄賂、處有期徒刑六年、褫奪公權八年、[illegible]

航空獎券頭獎續誌

第念三期

券由厦門黃鼎元銀莊售出 得主爲商人數員及水菓販

第廿三期航空公路建設獎券頭獎第一二七六九一號、[illegible]

法院出票令債權人 指拘鄭孟霞

前在天蟾舞台獻技之粵劇女子鄭孟霞、前因濫發支票與積欠琴師薪金、先後被訴於特一法院、判決償還、曾誌本報、茲鄭向公共租界寧波路寶昌皮貨號購買狐皮一襲、計價八十元、簽付本年二月廿八日期上海銀行支票一紙、屆期因存款不足、支票退回、不能兌現、寶昌皮貨號經理何瑞芝即具狀特一法院、訴鄭濫發空票、結果判處罰金二十元、對於寶昌皮貨部分、因鄭住居法租界環龍路、故由特一法院移特二法院協助執行、經特二院屢傳鄭女到庭執行、此欠款八十元、乃鄭始終抗不到案、且避匿別處、昨日上午十時、又由特二院推事[illegible]庭執行、鄭仍不到案、債權人何瑞芝之代理律師請求簽發拘票拘鄭到案執行、[illegible]推事核詞、即諭准簽發拘票、交執達員、令債權人會同指拘債務人鄭孟霞到案執行、

福致里妓女黃二媛 出局遇暴

旅舍中綑縛 飾物盡搜去

廣西路福致里三三號樓閣書寓妓院、於前晚十一時許、接得局票一紙、具名者爲王姓、指明召妓女黃二媛出局、至南京路大東旅館六百零三號房間、當時黃二媛即修飾完畢、於十二時許、按址前往、踏入房之後、見有客二人在室、乃坐未片刻、該二人即突施強暴手段、將二媛用繩綑縛、將其手上所戴白金手表一只、金戒一只、金鐲一只、約值洋一百九十餘元、搶劫逃逸、該妓于深夜二時始行脫縛逃返妓院後、即向老閘捕房報告、經飭中西探員前往調查一過、並詳詢盜黨面貌後、通知各捕房一體嚴緝、據該妓云、進門時祇見一青年、其後又一人從大櫥中躍出、即動手綑縛、強行戴上火柴盒、禁勿作聲、謂如欲解縛、可俟余等去後、用火柴燒斷、以火柴僅一根、不能斷繩、乃匍匐至床邊、按電鈴召茶役至、始獲自由、兩客來旅館時、自稱姓王、探得房中遺留信一封、云、吾與你恩愛多年、現在你變心、吾爲你耗去一千餘元、如同陌路、故下此手段云云、

沸湯燙死小孩

本月廿二日閘北恆豐路福安里二十二號鹽城人嚴姓家、有一五歲男孩名毛頭、被間壁鄰居名李代忠、手中所持沸湯潑灑於毛頭頭上、當時毛頭頭面手臂等處、均被燙傷、昏暈倒地、經鄰居將小孩之家屬到來、送醫院救治、不料傷勢太重、醫治無效、延至昨日下午十二時(?)點時斃命、死孩之父嚴如之、以該孩死得太苦、故報請警察所請求伸雪、該所據報後、已將被告帶所、一面着地保投上海地方法院報請相驗、

老僧涉訟經年 沉冤得白

普陀山法如寺住持僧又明、今年六十四歲、[illegible]、具狀特二法院刑庭、[illegible]、沉冤昭伸、

女花王盧老七 自製囚衣穿着入獄

一年六月 昨晨在途被拘解法院 預備吃官司・否認圖脫逃

花會大王婦人盧老七即盧文英、卅六歲、寧波人、前與花會頭袖高蘭生・王阿梓・石老虎等、在法租界愛多亞路等處開設花會大廠、意圖營利、以高蘭生・王阿梓等、相繼落網、至民國廿二年七月廿八日、邰文濱（即馬夫阿六）被人暗殺、捕房以盧有教唆暗殺之嫌疑、被控請第二特院出票通緝、盧仍潛匿有徒衆數千、聲勢頗多、故被案緝獲、於去年十一月五日、盧到公共租界求醫、途經西藏路育仁里友人處、被法租界捕房偵悉、派探拘獲、同公共租界捕房將盧拘獲、帶同捕房偵查、認爲盧與教唆暗殺邰文濱案無關、依開設花會供人賭博之罪提起公訴、該案經第二特院王庭長訊判盧文英徒刑二年、併科罰金一千五百元、盧不服判、上訴高三分院、在上訴期間、准交六千元保、由泰市街

某南貨店代爲保出

盧上訴案、已於本年四月二十二日經高三分院判徒刑一年六月、仍併科罰金一千五百元、盧仍不服、具狀聲請再審被駁斥、抗告又被駁回、案已確定、高三分院票傳盧文英執行、而盧仍抗傳不到、日前傳已自行投案臨執行、並非事實、茲悉高三分院於日前已用票拘拿、豈知昨日清晨盧適在馬路上行走、被法租界捕房探員拘獲、盧早已製就囚衣

〇〇〇〇訊 捕房遂派員至盧家將衣物取來、昨日上午十一時許、高三分院第三法庭廳候執行、高三分院代理庭長朱煥彪氏適在庭上審理其他上訴案、遂命盧文英站在案前、盧着自製之囚衣式樣之灰色洋布衫褲、足着繡花鞋、挾着一個小衣包、朱庭長向盧訊問年齡籍貫住址後、即宣稱、你爲花會案子判你徒刑一年六月、併科罰金一千五百元、案已確定、一再傳你到案執行、你迭次抗傳不到、你說有病、到東南醫院去問、你已病愈出院、可見你沒病、本院正出拘票抓你、今晨你在馬路上

開始執行

已被捕房拘獲、現在就要開始執行、盧文英遂向庭上問曰、法院判我刑期幾久、朱庭長曰、判你一年六月、盧旋由衣袋取出剪報一方（係六月二十四日某大報）向庭上曰、請庭長看這張報、照庭上說判我徒刑一年、現在庭長說判我一年六月、而報上又說我已老早投案入獄吃官司、實在我本人

〇〇下面

朱庭長曰、報紙記載錯誤、與法院無關、你可看[illegible]、盧又向庭上曰、我並無脫逃的意思、庭長看我現在着的衣服、同女囚犯着的衣服是一樣的、可見我是預備吃官司的、現在庭長既然要執行、我還有何話說呢、至此、朱庭長遂飭法警將盧文英帶下、押送第二特區監獄中執行徒刑、盧之親友到庭含淚望盧下獄者不少、盧之刑期一年六月、據法律家言、入獄後還可假釋、即免除一部份刑期云、

全身健康檢驗

健全事業寓於健康之身 預防疾病應早期施行

現代醫學、由診斷及治療之進步、而趨於預防的醫學、近據各國專家統計、我國國民之體格、有減短之傾向、此種民族體格之衰退、實爲當今一大問題、[illegible]、亦關係於國家民族匪淺也。

全身檢驗

本院應用各種最新設備、施行全身檢驗、[illegible]

心臟測驗

近世心臟病[illegible]

上海虹橋療養院 院長 丁惠康 古鴻烈

虹橋路二〇一號 電話二九五六三（說明書函索即寄）

刀傷髮妻

鹽城少婦顧俞氏、二十三歲、在滬西福星煙公司錫包間充女工、夫名顧道成（二十二歲）、同居於普陀路草鞋浜一百十一號、生有一女僅六個月、初時夫婦間感情甚佳、最近顧探悉氏不守婦道、屢次勸告、氏終不改、因此道成恨似刺骨、昨日中午十二時三十分、乘其妻放工回家午膳之際、候於中途、在普陀路口相遇、即拔出利刃、將其妻連刺三刀、一在胸部、一在腰部、一在頸項、當場流血倒地、附近值差之二九〇三號華捕聞警趕至、當將凶手拘獲、帶回捕房、一面電召救護車、將傷人車送醫院、聞傷勢甚重、

的立平

治淋 專藥

送一種子一白帶一藥品一方 調經一白濁一止痛一秘

[illegible]

最經濟 最實惠

紅金龍

南洋兄弟烟草公司出品

每包售銅元拾壹枚

空殼壹只換烟壹枝

夫婦同時服毒

印刷工人困於經濟

公共租界寧波路大新飯店、前晚九時許有男女兩客至該旅社、開就二十五號房間住宿、男名費金寶、年二十六、湖州人、女即其妻張氏、年二十、同鄉、未幾即解衣就寢、睡至昨午十二時、未見起身、該旅社茶房入房探視、則見男女雙雙仰臥床沿、氣息僅屬、始知吞毒、立刻報告帳房、由中央救火會開到救護車、送醫院救治、經醫生驗出兩人均吞鴉片所致、女因中毒過深、到院未久即死、男亦甚爲危險、事後查得男係虹口岳州路三百十二弄四號華商橡皮印刷公司之印刷工人、在華商服務多年、月入三十餘元、與其妻（即死者）張氏向在外面租屋同居、近因經濟困難、乃演成雙服毒之慘劇、張氏之屍、已車送斐倫路驗屍所、今日報請特一院相驗

百餘看客動武搗毀翔舞台

打的落花流水 受傷警士等共有十餘人

閘北物華路翔舞台戲院、昨晚八時許、突有一群看客坐下不久、即藉口電風扇不開、向場內職員茶房等責難、並將電風扇拆毀、當時一呼百應、立即動武、場內物件均被搗毀、當時看客紛紛逃出、戲亦立即停演、當被毆傷者連其他看客約十餘人、計受傷較重者王海章・王張氏・黃世福・劉關長・仲聞隆・諸春江等六人、尚有微傷者約七八人、當毆打之際、門口請願警士吳長鴻・王保仁聞警入場、亦被毆傷、尚有巡邏警二十六號亦被毆傷、臨平路警察所聞悉、立派警長

名醫丁福保媳婦 離婚案續審

丁願將無錫房屋交媳保管

丁壽康精神並非喪失 如和解不成再行訊核

名醫無錫人丁福保之次子丁壽康、年方弱冠、於去歲七月一日、由袁可桴爲媒、娶同鄉富紳之女榮志文爲妻、婚後感情甚不甚洽、志文於十月間忽然出走、從此一去不返、壽康受此刺激太深、致精神失常、於同月廿四日赴岳家交涉、詎反被迫令書立一離婚據、歸後因氣憤而無中證、凡非本意所立、依法無效、但爲顧全雙方情感計、即央媒人徐可亭及侯肖梅女士

向榮宅磋商和解

因榮宅提出條件、須對志文給以相當資財、俾將來生活得有保障、故又決裂、榮志文遂延律師狀控於第一特院、訴請離婚、並要求贍養費四萬八千元、並追粧奩洋三千〇〇二元、法院准詞、傳由張育梅推事審訊、據榮志文聲稱、因壽康性好遊蕩、迭次赴舞場跳舞、而囊無分文、經派人隨到家來取款、我好言諫勸、反加仇視、時常詈言侮辱、去年十月十七日

並欲驅逐我出門

不得已、由母帶歸家中暫住、請求離婚、實出無奈、除請求贍養費及粧奩費外、尚有江香女史及清於女史冊頁兩冊、在被告處、應令一併返還、被告由丁福保代爲到庭、聲明不願離婚、並請暫行休止訴訟、俟被告病愈親自到案應訴、庭諭着法醫研究所驗明被告病狀後再訊、昨晨又由張推事開訊、首由媒人徐可亭及侯肖梅到案證明調解經過、即

由丁福保到庭稱

原告須有財產始肯回來、即願將無錫房屋交伊保管、至於離婚、則告起初只要將粧奩物件取去、並無要求贍養費、庭上當發表檢驗結果、認爲被告僅精神失常、並非喪失、故現在將案改期至十月廿二再訊、着雙方出外和解、如和解不成、着被告親自到案候質、

恨妻無恥自盡

向業土作之蘇州人張阿毛、年二十、與妻曾氏、同居在滬西路七百八十一號樓上、夫婦本極和睦、近來曾氏忽與某甲姘識、[illegible]、張知後、向彼規勸、氏終不悛改、張負氣、前往河南路九百六十八號吳江旅館開十八號房間吞煙自殺、直至昨日下午一時半、經茶役發覺、即送醫院救治、[illegible]前往彈壓、調查其肇事眞相、記者得報、即驅車前往調查、據云、此次肇事者共有百餘人、因與該舞台積有嫌隙、故出此報復手段云、

小北門火警續誌

昨報載小北門木器店火燒、茲悉起火者爲小北門四明公所對過三角街九號三戶崔小六家、[illegible]、當時火勢甚烈、救火會聞警趕到、至昨晨二時半救熄、九號崔小六家全燬外、七號係和尚家被燬去半邊樓面一角、十一號亦遭波及、各被燒去樓面一角、起火原因不明、火自己逃、幸無傷亡、

寧波路口撞車

昨日下午五時許、法租界敏體尼蔭路寧波路口、有[illegible]卡車、滿裝貨物、由北駛南、因前面適有十餘輛車子所乘之脚踏車、該卡車爲避免衝突、將車停駛、詎後面適有祥生公司之出差汽車疾駛而來、車頭竟撞入卡車車尾、以致兩車互有損壞、經崗捕會見、報告捕房、由捕頭派西捕至肇事地點察看一過、遂將肇禍汽車連同脚踏車等一併帶入捕房候核、

糾黨傷害 首要獲

北站旅館中

流氓丁春根、在天津路浙江路一帶頗具勢力、黨徒甚衆、平日至先施樂園遊玩、而不購門票、乃經先施樂園令知所屬、凡不買門票者、概不准入內遊玩、故某日丁往該樂園時、爲收票員楊惠章拒絕入內、致丁懷恨於心、曾二度糾黨擬與楊爲難、卒以楊機警、未遭毒手、本年四月十八日深夜一時、楊工作完畢、偕友薛阿金二人步行回家、當行經西藏路白克路口時、猝被丁春根率同徒衆二十餘人、各持鐵棍利斧、立於路旁、楊見而奔逃、遂爲衆追及、被丁等所傷害、嗣經捕房先後拘獲[illegible]等多名、分別解送特一法院判處徒刑、因丁在逃、由特一法院出票通緝在案、前日下午二時、老閘捕房探目馬秀山偵悉丁匿居界路北站旅館二十二號房間、遂會同西探督同華探前往、將丁緝獲、帶回捕房、昨晨解特一法院刑一庭、捕房律師[illegible]略述案情、請求嚴懲、繼由楊惠章證明、[illegible]、丁根供、我與楊惠章之老子、於前月初四在南京路小醉大慶、因爭執、[illegible]、否認率黨傷害、經推事核供、遂諭本案改期下星期五再訊、

太古洋行歡迎周余愚

太古洋行體育會及各職員、爲周余愚此次被派代表出席世運、特於昨日（即二十五日）下午五時半、在本行四樓舉行歡送大會、中西職員、頗形熱鬧、首由[illegible]君之觀走、更不可多得、希望此去努力[illegible]、

嫦娥蚊香

功效靈驗 信譽卓著

祇須焚點一盤 蚊蟲頃刻絕跡

上海永和實業公司出品 發行所 上海老北門

天氣漸熱 飲食宜慎

新雅菜點

精美衛生

總店 南京路廣西路西首 電話九〇〇八〇

支店 北四川路虬江路角 電話四五九八九

我國出席世運田徑隊攝於德國、（前排右至左）馬約翰（教練）、舒鴻（助練員）、龍[illegible]國、傅金城、郝長春、王正林、李森、符保盧、沈昆南（助理）、宋君復（管理）、（後排右至左）賈[illegible]、朱[illegible]、王士林、[illegible]、陳寶球、冷培根、林紹洲、司徒光、（張[illegible]、郝春德尙未攝入）、（王洲[illegible]）

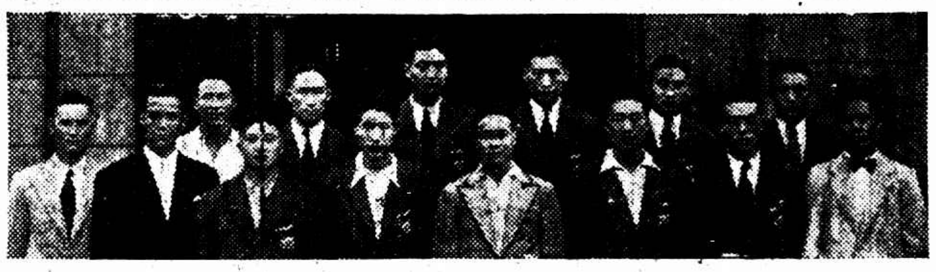

我國出席世運籃球隊在德攝影、（前排右至左）李滄安（管理）、王士選、牟紹周、沈聿流、董守義（教練）、（後排右至左）王南珍、[illegible]、王玉增、劉寶成、于敬孝、[illegible]（干開）

對兩廣進兵處理方鍼

中央本對內和平統一政策貫澈到底
希望各省亦宜循正當軌道擁護中央
兩廣將士如服從命令決不追求既往
余決不圖謀私人任何榮利竭盡職責

◎南京二十五日中央社電、記者廿五日以兩廣在其鄰近省份越境進兵、時局仍有混淆之象、特晉謁蔣委員長、請問對於此事處理方鍼、茲承答如次、

一　中國國家之治亂與存亡不但爲本國四萬萬同胞所深切關懷、亦爲世界各國所共同注目、但存亡所判、並不專在國際情形、尤應勿忘中國自身治亂之責任、國必自伐而後人伐之、古人名言、決不我欺、如果全國上下、精誠團結、奮發有爲、雖環境困難、亦可同舟共濟、渡此難關、如果在此驚風駭浪之中、更復自相紛擾、甚至發生衝突、則用力愈勤、爲害愈大、萬一舟破艦沉、同歸於盡、必貽萬世千秋之罪惡、而仍無濟於國事、在此存亡絕續之交、我人愛護國家之責任、愈益重大、中央必本對內和平統一之政策貫澈到底、甚望全國同胞共體此意、一致協助、竭盡國民之天職、

二　中國應爲統一的國家、自古以來、統一則和衷共濟、國泰民安、不統一則自相紛爭、民不聊生、往訓昭然、從未或爽、因此凡國家行政、必須統籌辦理者、中央職責所在、決不放棄、但在統一國家之中、儘有尊重地方狀況之可能、各省人性習尚、互有不同、各項行政、一方面固當力求貫通、另一方面亦應注意其本地環境、中央對各省政事、極願開誠洽商、力求平當、亦極願助以人力財力、俾臻發展、但一切方針、當以整個國家之大局爲唯一前提、決不能有個人私見、攙合其間、惟望各省人士、亦深切認明、全國精神、必須團結、紀律必須維持、中央以和平方法、力求統一、各省亦宜循正當軌道、擁護中央、以鞏固我國家之基礎、提高我民族之地位、

三　國家之治亂、與力之強弱、雖其道不一、而整飭軍紀、統一軍令、實爲民族生死國家存亡之惟一關頭、全國[illegible]須用和平方式、[illegible]、決不能自由行動、引起糾紛、近來粵桂軍隊擅自進入湘黔贛閩各省、未能符合此項原則、至爲可惜、但余仍深信兩廣將士、愛國心長、稍加考慮、必當尊重中央意志、率循常軌、爲國家共同努力、果能如此、余必推心置腹、一視同仁、決不追求既往、亦決不令其他各省軍隊越入粵桂、特以此至誠坦白之心、徵求兩廣當局赤誠忠信之響應、

四　至於余之個人態度、國內明達、諒當共喩、不待贅言、國難至此、余受黨國與民衆之重託、決當勉竭余之知能、爲國家生命及民族前途披荆斬棘、竭盡職責、余前已聲明、決不願當大總統之候選人、亦可說明、決不圖謀私人之任何榮利、余惟願率領全國同志與同胞、不避艱苦、爲中華民國奠定鞏固之基礎、亦願以此爲我國全體同志同胞共同努力之目標、

◎◎◎◎

湘南緊張

續傳桂軍北進
祁衡小接觸卽退

◎漢口二十五日電、湘南形勢、因桂軍夏威部再進、極度緊張、夏部二十四日確向駐祁軍隊進犯、接觸卽退、援軍四師集全州、將繼續北犯、難望政治解決、

◎香港二十五日路透社電、華方傳稱桂軍與駐軍在衡州已發生衝突、桂軍先鋒隊避去祁陽、改向衡州推進、而在該城郊外與駐軍接觸、開鎗若干響、駐軍死傷數人、桂軍隨卽退却、

◎漢口二十五日路透社電、據此間今日接得華人方面宣稱、寧桂軍已在衡州接觸、惟中國當局與外人各界目下尙未徵實此說、

◎長沙二十四日中央社電、零陵（卽永州）桂軍第十五師、第四十五師各部駐防零城、架設電訊、檢查交通機關、以斗大山城、驟駐鉅額軍隊、人民惶惶不安、

閩粵邊粵軍增加

粵軍開抵贛南澄江

◎廈門二十五日電、漳訊、武平（閩）蕉嶺（粵）交界之粵邊廣福鄉、近忽增粵軍兩團、武平米價飛漲、永定（閩）大埔（粵）交界之粵邊軍隊亦有續增、惟閩粵邊地甚安寧、

南京廿五日中央社電、粵軍大部向會昌推進、現已有一營開抵安遠與會昌交界之澄江、該地離會昌約四十里、

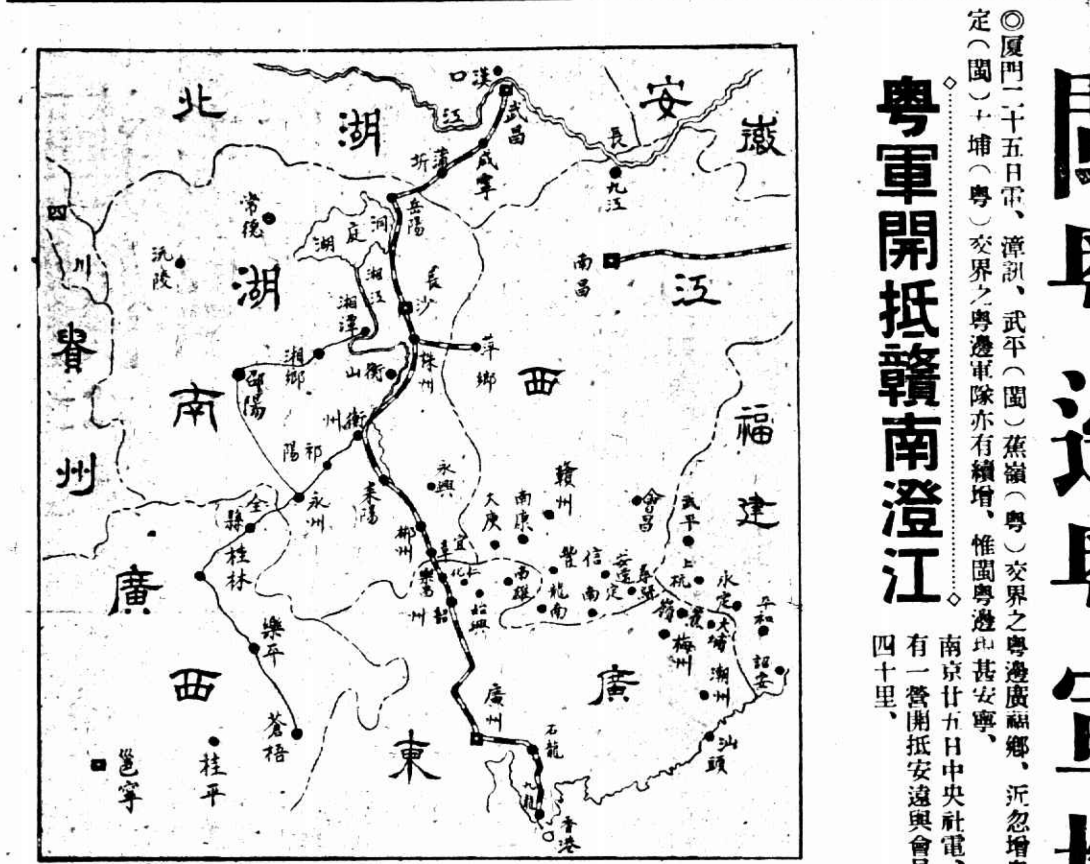

魏道明晉京
王寵惠尙須稍緩

前司法行政部長魏道明、一度赴平返滬後、因病留滬療養、並未南下、茲已於昨晚乘夜特快車離滬晉京、據其左右表示、魏氏此次晉京、擬謁蔣院長、備供垂詢、並訪其他各要人、預定留三四日返滬云、至中委王寵惠現仍留滬、昨晨續赴醫生處診鼻、照射X光、據其秘書蕭金芳謂、王氏鼻疾、經檢驗結果、頗臏尙未全痊、惟較前已益見進步、在滬尙有三四日勾留、再行晉京云、

蔣伯誠由滬赴京

蔣院長駐粵代表蔣伯誠前晚由滬乘夜快車入京、晉謁蔣院長、定三數日內卽返滬、至外傳蔣氏將赴粵斡旋時局云云、其滬寓家人否認之云、（中央社）

桐油等物飛漲

◎漢口二十五日路透社電、湘南人民因局勢不穩、現太起恐慌、常德桐油等物之價、均已飛漲、

桂禁壯丁出口
封存全省倉庫

◎香港二十五日申時社電、桂總部二十三日下令、禁止壯丁出口、封存全省貯糧倉庫、二十四日派員來粵租小輪四十餘艘、駛梧待用、

粵省擴編兩軍
黃任寰繆培南升任軍長

◎香港廿五日申時社電、粵擴編四五兩軍、廿五日明令發表、獨一師長黃任寰升四軍長、副師長曾友仁、嚴應魚升七、十一、師長、教導師長繆培南升五軍長、獨二旅長陳章升十三師長、副師長譚邃升十四師長、所缺十二、十九兩師、候募編後成立、遞遺教導師長、以何犖升充、粵軍校副校長林時清接任省會公安局長、遞遺副校長、以教育長羅植榕升充、

有美皆備　無麗不臻
美麗牌
MY DEAR CIGARETTES
華成煙公司出品

德國鐵路局員在車習各國語言以便招待各國世運選手（國光社贈）

粵答覆日二次抗議

◎香港廿五日電、陳濟棠對日領二次抗議、已交廿一日答復、認爲對民衆抗日情緒不能制止、日領擬提三次抗議、

◎香港二十五日路透社電、據此間各報載稱、陳濟棠已答覆日總領河相對粵省抗日運動之第二次抗議、謂抗日運動乃出於民衆之自動、而日本之侵略實使其蔓延而强烈、目下未能加以遏止、無任抱歉云、

壽星牌
一掃光
脚氣　皮膚　濕癢　均效
各埠紙店均代售　買壽星牌 [illegible]

粵請訂定大洋券價格

◎香港二十五日電、財廳擬請中央訂定大洋券標準價值、此後如購買港匯、須先購大洋券、以安定金融、

桂組民團幹部學校

◎香港二十五日電、桂組設民團幹部學校、七月一日成立、委夏威兼任校長、

南京勵志社新建網球場（國際社攝）

胃鑰
主治胃炎、胃擴張、胃下垂、胃潰瘍、及一切肝胃氣痛、
上海中西大藥房發行

鄧龍光返廣州

◎香港廿五日中央社電、鄧龍光二十五日晨由茂名原籍返省、

過之翰赴津謁宋

◎北平廿六日電、冀察政會財務處長過之翰、廿九日晨九時半赴津謁宋哲元、請示華北財政問題、並報告赴察監視省府交代經過、在津稍留卽返平、

國府命令

國府廿五日令、[illegible]

科學製造
嘉寶牌

香港木匠被罰

◎香港二十五日路透社電、某華人木匠被控毆辱與唾辱赴校之日童若干人、今晨由法庭審出犯罪屬實、主織罰鍰開釋、

何其鞏離平返濟

◎北平二十五日電、何其鞏日前來平公幹、茲以事畢、於二十五日下午、返濟謁韓復命、

韓復榘將赴平不確
周秀文談

◎北平廿五日中央社電、東海關監督周秀文廿五日晨八時由烟台抵平、據談、報載韓復榘將來平檢查身體說係誤傳、余來平料理私事、別無任務、兩三日卽返烟、

津保公路定期通車

◎保定廿五日電、津保公路定七月一日正式通車、津濟電話同日通話、

劃一茶產改良辦法
實部將開會研究

◎南京廿五日電、張嘉鑄等奉實部令、擬訂劃一各省茶產改良辦法、已定廿六日午在實部開會研究、

搜剿閩東零匪
壽寧竹篁墩匪被擊潰

◎福州廿五日中央社電、第五十六師湯邦楨旅開抵閩東後、對於屏南壽寧各縣零匪、決澈底肅淸、經通飭各部、抽選精銳、組織游擊隊、積極向匪區搜索、限期肅淸、廿三日該旅孔團在壽寧竹篁墩一帶搜剿、遇匪二百餘、激戰二小時、匪不支敗、翌日、匪率衆反攻、均被我軍擊敗、現仍跟蹤追擊中、

永嘉紙傘
請免關稅不准

◎南京二十五日電、浙建廳長伍廷颺呈財部、請准將永嘉紙傘運銷合作社出品經過國內各地、一律豁免關稅、財部以合作社法規定合作社得予免征之稅、係所得與營業兩稅、關稅不在免征之列、已指令該廳知照、

金字塔

勉出席世運健兒

技能固待培救道德尤須純固
飲食起居之與訓練猶弓與矢
船上訓練會場遊行皆宜措意

▽……甄拔田徑選手質疑末篇（十五）……△

（薛學海）

十二

蕤賓紀時、景風扇物、蕤蕤諸君、英銳飄逸、握靈蛇之珠、抱荊山之玉、既馳妙譽於全國、將張英風於亞會、神王氣長、曠曠然如日之正中也、將入而旭旭者、義先聞也、既入而曠曠者、奮其威也、斯萃大地百年之英靈、竭巧哲萬億之心精、發揚蜚鳴、積極晶熒、不佞企戀忻翹、叢集悃款、是用勗以丹霄之價、宏以青冥之期、怡然而渙然而、亦願諸君毋負代表國家之使命云爾……

十三

此次選拔之事、重為任而罰不勝、遠其途而誅不至、膠膠擾擾、于誰責而可乎、不佞瞞臆於胸、骨鯁在喉、凡此稱引、實為忠義之氣鬱結於衷而不能自已、甚願知之者不為而為之者不惑耳、……王禾之次測驗之違法、選拔原則之骫骳不安、諸如此類、闡義植辭、皆與嘉夔無預焉、此則汝南之評不遺孟德、元祐之黨末列歐陽、豈曰以下無譏、實乃於斯為烈、今夫世界各國之選手定額、有增無減、實為通例、茲有缺額而候補員不得依法遞補者、斯亦斷已、嘉夔之落名投效、終於自備船費、非吾所及知也、吾行吾素、知罪維人、夫圖南之不終、其責在風、寧復在鵬之翼哉、（完）

中國保險公司承保 世運代表團團體壽險

此次政府派遣世運代表團赴德、一切均考慮周詳、甚至對一般國民所忽略之人壽保險、亦甚重視、業經委託中國保險公司代為辦理團體壽險、每人保額二千元、期間一部份為六個月、一部份為四個月、聞該公司為響應政府及體育界人士提倡互助的壽險事業之舉、故抱服務主義、取費低廉云、

法選手決以私人名義參加世運

政府酌予津貼 內閣提議 撥付百萬法郎

（巴黎二十五日電）亞林匹克運動大會、經內閣決定、由各選手以私人名義、前往參加、惟酌予津貼之後、體育界長極憤慨、頃向內閣提議、即付一百萬法郎、用以資助各選手、至西班牙巴塞羅納城國際勞工運動會、內閣業已決定正式加入、各選手所需經費、撥定為六十萬法郎、

中華書局初版新書 特價 照定價七折 六月一日起 九月底止

中國棉作害蟲（農業叢書） 李鳳蓀 馬駿超著 一冊 定價一元一角

中國人生地理（中華百科叢書） 盛敍功編 二冊 定價各九角

(丙298)6.17

商務印書館 本週新書一覽

日期	書名	著者	定價
六月廿二日	四川農村經濟（社會經濟調查所叢書）	呂平登編著	一元八角
六月廿二日	印度古代文化史（史地小叢書）	武田豐四郎著 楊鍊譯	六角
六月廿三日	聲樂研究法	高中立編	一元五角
六月廿三日	窩狄浦斯王（中華教育文化基金董事會編譯委員會編輯）（戲劇）	Sophocles著 羅念生譯	六角
六月廿四日	人造藥（小工業叢書）	朱積煊著	五角
六月廿四日	機車司爐常識	陸耕百著	二角五分
六月廿五日	元詩紀事（國學基本叢書）	陳衍輯	一元三角
六月廿五日	應用聯語粹編	莊俞選錄	一角五分
六月廿六日	大學英文作文	Huizinga著	二元四角
六月廿六日	悔罪女（世界文學名著）（戲劇）	F. Hebbel著 湯元吉 俞敦培譯	二角五分
六月廿七日	二十二年度全國高等教育統計	教育部編	一元八角
六月廿七日	生物之相互關係（自然科學小叢書）	內田亨著 梁希 沙俊譯	五角五分
六月廿七日	進化要因論	小泉丹著 任一碧譯	三角

出版週刊 本館編印 零售每冊二分 預定全年五十二冊一元（國內及日本郵費在內）

506

世運優績測驗表

（西海儒生）

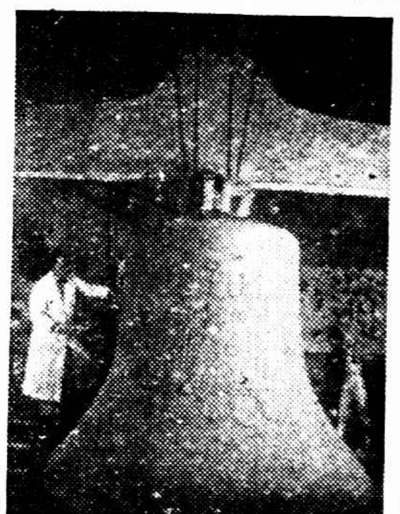

象徵第十一屆世運大會之洪鐘、又號「Olympia Glocke靈山之鐸」

「天下英雄在眼中」

項目	世運紀錄	保持者	世界紀錄	保持者
輕技競賽				
百公尺短距賽跑	十又十分之三秒	美人Tolan 成於一九三二年	十又十分之三秒	美人Williams 於一九三〇年
二百公尺短距賽跑	二十一又十分之二秒	美人Tolan 一九三二	二十又十分之三秒	美人Metcalfe 一九三三
四百公尺短距賽跑	四十六又十分之二秒	美人Carr 一九三二	四十六又十分之二秒	美人Carr 一九三二
八百公尺中等距離賽跑	一分四十九又十分之八秒	英人Hampson 一九三二	一分四十九又十分之八秒	英人Hampson 一九三二
一公里半中等距離賽跑	三分五十一又十分之二秒	義人Beccali 一九三二	三分四十八又十分之八秒	美人Bonthron 一九三四
五公里長距賽跑	十四分半	芬蘭人Lehtinen 一九三二	十四分十七秒	芬人Lehtinen 一九三二
十公里長距賽跑	三十分十一又十分之四秒	波蘭人Kusocinski 一九三二	三十分六又十分之二秒	芬蘭人Nurmi 一九二四
四百公尺四人接力跑	四十秒	美國隊 一九三二	四十秒	美國隊 一九三二
一千六百公尺四人接力跑	三分八又十分之二秒	美國隊 一九三二	三分八又十分之二秒	美國隊 一九三二
三公里障礙賽跑	九分十四又十分之六秒	芬蘭人Iso-Hollo 一九三二		
四十二公里馬拉松賽跑	二小時三十一分三十六秒	阿根廷人Zabala 一九三二		
百公尺高欄賽跑	十四又十分之四秒	美人Saling 一九三二	十四又十分之二秒	美人Beard 一九三四
四百公尺低欄賽跑	五十一又十分之八秒	愛爾蘭人Tisdall 一九三二	五十又十分之六秒	美人Hardin 一九三四
五十公里競走	四小時五十分十秒	英人Green 一九三二	四小時二十四分三秒	德人Sievert 一九三四
跳高	一公尺九十八公分	美人Osborn 一九二四	二公尺六公分	美人Marty 一九三四
跳遠	七公尺七十三公分	美人Hamm 一九二八	八公尺十三公分	美人Owens 一九三五
三級跳遠又名跨躍跳	十五公尺七十二公分	日本人南部忠平 一九三二	十五公尺八十二公分	日本人大島氏 一九三四
撐竿跳高	四公尺三十一公分	美人Miller 一九三二	四公尺四十公分	美人Graham 一九三五
擲鐵餅	四十九公尺四十九公分	美人Anderson 一九三二	五十三公尺十公分	德人Schröder 一九三五
擲標槍	七十二公尺七十一公分	芬蘭人M. Jarvinen 一九三二	七十七公尺八十六公分	芬蘭人M. Jarvinen 一九三四
推鉛球	十六公尺	美人Sexton 一九三二	十七公尺四十公分	美人Torrance 一九三四
擲鏈球	五十四公尺七十四公分	美人M.C.Grath 一九一二	五十七公尺七十七公分	美人Ryan 一九一三
百公尺女性賽跑	十一又十分之九秒	波蘭人Walasiewicz 一九三二	十一又十分之六秒	美人Stephens 一九三五
八十公尺女性越欄賽跑	十一又十分之七秒	美人Didrikson 一九三二	十一又十分之六秒	德人Engelhardt 一九三四
四百公尺女性四人接力跑	四十六又十分之九秒	美國隊 一九三二	四十六又十分之九秒	美國隊 一九三二
女性擲鐵餅	四十公尺五十八公分	美人Copeland 一九三二	四十八公尺三十一公分	德人Mauermayer 一九三五
女性擲標槍	四十三公尺六十九公分	美人Didrikson 一九三二	四十六公尺七十四公分	美人Gindel 一九三四
女性跳高	一公尺六十五公分	美人Shiley 一九三二	一公尺六十五公分	美人Shiley 一九三二
泅泳				
百公尺自由式（爬泳）	五十八秒	日本人宮崎康二 一九三二	五十六又十分之六秒	美國人Fick 一九三五
四百公尺自由式	四分四十八又十分之四秒	美國人Crabbe 一九三二	四分三十八又十分之七秒	美國人Medica 一九三四
一公里半自由式	十九分十二又十分之四秒	日本人北村久壽雄 一九三二	十九分七又十分之二秒	瑞典人Borg 一九二七
百公尺仰泳（背泳）	一分八又十分之二秒	美國人Kojac 一九二八	一分四又十分之九秒	美國人Kiefer 一九三五
二百公尺蛙泳（胸泳）	二分四十四又十分之九秒	日本人小池禮三 一九三二	二分三十九又十分之六秒	法人Cartonnet 一九三五
八百公尺四人接力自由式	八分五十八又十分之四秒	日本隊 一九三二	八分五十二又十分之二秒	日本隊 一九三五
百公尺女性自由式	一分六又十分之八秒	美人Madison 一九三二	一分四又十分之六秒	和國人Ouden 一九三六
四百公尺女性自由式	五分二十八秒半	美人Madison 一九三二	五分十六秒	和國人Ouden 一九三三
百公尺女性仰泳	一分十八又十分之三秒	美人Holm 一九三二	一分十五又十分之八秒	和國人Mastenbroek 一九三六
二百公尺女性蛙泳	三分六又十分之三秒	澳洲人Dennis 一九三二	三分〇又十分之四秒	日本人前畑秀子 一九三三
四百公尺女性四人接力自由式	四分三十八秒	美國隊 一九三二	四分三十三又十分之六秒	和國隊 一九三四
舉重				
羽毛級	二八七又十分之五公斤	奧國人Andrysek 一九二八	二九七公斤半	德人M. Waller 一九三五
輕級	三二五公斤	法人Duverger 一九三二	三三七公斤半	埃及人A. Ahmed 一九三四
中間級	三四五公斤	德人Ismayr 一九三二	三六〇公斤	德人Ismayr 一九三五
半重級	三六五公斤	法人Hostin 一九三二	三七〇公斤	奧國人Hala 一九三四
重級	三八〇公斤	捷克斯拉夫人Skobla 一九三二	四百公斤	德人Manger 一九三六

綜觀上表、惟擲鏈球之一項、一九一二年之世運紀錄、雖較遜於一九一三年之世界紀錄、但在最近二十四年間、仍未見有人另成世運之新紀錄、又如跳高、一九二四年美國人所造世運紀錄、雖有遜於一九三四年之世界紀錄、但在最近十二年間、亦未有人另造世運新紀錄、其尤不易改造紀錄者、似推一九二〇年以來之百公尺短距賽跑、以上三例、蓋指人力最難達之極限而言、反是推易衝破長進者、尚有舉重中之各項競賽、以及各式泅泳、均在第十一屆世運大會、別著驚人之異績、按表以求、「天下英雄在眼中」矣。

東鱗西爪

（沁華）

⊙此次世運代表團、以籃球隊之劉寶成為最高、考察團之袁敦禮次之、趙文藻又次之、籃球隊之王玉增第四、田徑隊之陳寶球第五、

⊙鐵牛善作勞萊・哈台面孔、此次赴德船上二十四天、鐵牛之血頭必大受歡迎、

⊙女國術代表翟漣沅、今年念三、十歲起練拳、有萬夫不當之勇、

⊙符保盧昨特邀其二妹往德鄰公寓助其捆行李、結果行李奇少、二妹英雌無用武之地、

⊙運動員中以王玉增之行李為最簡單、程金冠最複雜、

⊙前燕大體育健將薛卓鎔、昨晚特邀王玉增于敬孝劉長春等赴其家便飯、飯後即在其家作投籃練習

⊙褚民誼・陸禮華昨為袁敦禮・董守義・翟漣沅等餞行於大西洋、

⊙籃球員之球鞋體協會僅津貼三元、

⊙王鴻斌之背心作得特大、劉寶成之球褲未免太小

⊙體協幹事周家麒未出國前喪子、令人無歡、

⊙今日將有大批東南女體師同學歡送李森、

⊙昨晚田徑選手甚少在房間、

⊙王禾不去、是怕暈船、失一大好觀摩機會、吾為前途有望之王禾惜、

⊙江良規今日去國、昨晚三王送之於維也納、一王潔、二王慕維、三王復旦、

⊙今晨九至十、代表在德鄰餐室開會、

我國有史以來第一次 浩浩蕩蕩赴亞會

送行者請十一時到招商北棧
王禾不去請當局成全郝春德
昨晚選手泰半離寓情有可原
望到外邦勿忘國難則庶幾矣

我國參加世運代表團及考察團一行、定今午十二時、乘意郵康特凡第輪首途赴德、各關係方面及團員友好等、均將赴輪埠歡送、代表團除已赴海外者外、今日啓程者、計有一百十餘人、由沈嗣良・郝更生率領、該輪停招商北站碼頭、定十二時啓碇、歡送人員須於十一時前趕赴輪埠、市公安局及警備司令部均派樂隊前往奏樂、中國航空協會並派機兩架飛翔歡送至吳淞口、中央通訊社特派記者偕有眞與代表團同行、另有中國旅行社組織之歐洲遊歷團一行三十餘人、亦乘該輪同行、代表團定二十八日過香港、屆時游泳選手楊秀瓊・陳振興及足球選手黃紀良將登輪同行、七月二日新加坡開、六日哥倫布開、九日孟買開、十七日博賽開、二十日抵威尼斯轉乘火車直達柏林、代表團於參加大會畢、將在鄰近德國之各國考察、並擬與歐洲各國作表演賽、以資觀摩、約九月四日乘意郵康特羅梭循原程返國、預計九月二十七日抵滬、內中有少數職員將分行留歐或赴美考察、不與代表團同返、

又 據體協會消息、田徑「候補員」張嘉夔・司徒光二名、業已辦妥出國手續、決定隨軍出發、再有郝春德及自費之周長星二人、於昨晚止、尚未繳清應納之費、故手續尚未辦妥、至於王禾已決定不去云、

有人預備在世運會製造笑料

準備以長鬚姿態出現

▽……郁哥斯拉夫一足球員

倫敦消息、世運足球比賽時、將有一郁哥斯拉夫國、其名為羅華士、史密米、表示世運會的長鬍子足球員、其人代表郁哥斯拉夫選手、鬍鬚之長度為驚人云、

希滿林乘飛船還故鄉

有電影明星之愛妻預往恭候
德體育領袖贈鑲金拳擊手套

（柏林廿四日電）德國重量拳擊家希滿林、日前在紐約擊敗美國著名黑人拳擊家喬路易後、定於星期五日飛抵弗朗克福、其夫人即電影明星德娜（姓）西尼（名）、將往該地恭候、同乘飛機來京、德國體育領袖一俟決定以鑲金拳擊手套、贈予希滿林以資褒獎、

令人感動 一封信

小學生致賈連仁 誠懇訓練習方法

連仁先生、

很冒昧的寫這一封信給你、你覺得奇怪嗎、請原諒我唐突、

先生、我是一個小學校裏的學生、對於運動是很喜練習的、可是我很呆笨、什麼都沒有進步、我對於四百公尺八百公尺比較有興趣一點、但我在參加第八屆市小運動會的時候失敗了、可是我並沒有灰心呵、我知道先生是我國有數的中距離跑健將、因此寫信給先生、請先生本提倡體育的意思、指導我一些練習的方法、介紹一種關於運動有關片參考的練習書籍給我、感謝之至、還望先生允許我這小小的要求、回信請寄上海江灣新市路市立中山小學陳子樵收、再會吧、祝你愉快康健、學生陳子樵、（六月十六日下午寫）

溫勃爾登 網球戰報

倫敦二十四日電、今日溫勃爾登比賽甚見精采、天氣佳、觀衆多、表演者亦均努力、英國台杯明星休士因心病退修、留實力靜待台杯、美國青年選手曼谷、今日傷肩、彼望繼續雙打杯、

美國青年選手曼谷、潘萊（英人、上屆冠軍）、愛律遜（美）、布治（美）、范令（美）、克拉姆（德）、格蘭脫（美）、奎斯脫（澳洲冠軍）、馮格利（澳）等均已進至男子單打第三周、德將克拉姆戰勝南斯拉夫之赫德、為上屆冠軍潘萊之勁敵、英國青年明星吐蓋戰勝法國名將特斯脫勒摩、澳之馮格利擊敗法之郎達、澳洲老將克勞馥戰勝英之哈爾、英之台杯明星奧斯汀亦勝澳之史潑老面入第三周、一九三一女冠軍德人史潑林夫人今日亦入第三周、詳細結果如次、

▼男子單打二週

勝者	比數	負者
布治（美）	六・二 六・一 六・二	柯玲（英）
愛律遜（美）	十四・十二 六・三 六・四	瓊斯（美）
范令（美）	六・三 八・六 六・四	泰馬（荷）
格蘭脫（美）	四・六 六・二 六・二 六・一	湯樂（英）
克勞馥（澳）	八・六 六・二 六・三	哈爾（英）
奧斯汀（英）	六・三 六・一 六・一	史潑老（澳）
克拉姆（德）	六・四 六・三 六・四	哈德（南）
奎斯脫（澳）	八・六 六・三 六・一	愛樂（瑞士）
吐蓋（英）	七・五 三・六 七・六 六・二	特斯脫勒摩（法）
馮格利（澳）	五・七 六・四 六・三 六・一	郎達（法）

▼女子單打二週

勝者	比數	負者
史潑林夫人（德）	七・五 六・二	康樂門女士（英）
海萊女士（英）	六・三 六・四	海洛克
馬休女士	六・三 六・二	秋爾門女士（英）
莫療德女士（比）	六・四 六・一	沃克（英）
伊藤	六・四 七・五	考伯夫人（英）

倫敦二十五日電、日本網球選手伊藤、頃以〇比六、〇比六、三比六敗於澳洲之奎士脫、又潘萊（英）勝范令（美）、六比三・六比二・六比〇、愛律遜（美）勝范達德（比）、八比六・七比五・七比五、

▼滬女網球次賽結果

蘇莉花 六・〇 六・〇 朱大眞

陳榮明 六・〇 六・〇 劉文玉

廿七日（星期六）複賽、秩序列下、上午十一時半 蘇莉花對陳榮明 下午三時

中一信託公司

資本 實收三百萬元 公積 存積四十八萬元

信託部 銀行部 儲蓄部 保險部 證券部 保管庫 倉庫

總公司 上海北京路二七〇號

虹口辦事處 北四川路八六〇號

西門辦事處 中華路一五五六號

西區辦事處 靜安寺路一一七〇號

漢口分公司 漢口江漢路一一一號

姊姊性暴體弱弟弟傷風咳嗽

嬰孩自己藥片使倆快樂康強

府上如有弱病小孩不論是男是女對於下錄廣東廣州馮潤生君之消息君必多獲益馮君近自該處惠愛中路壬癸坊五十一號來書云「余小女生後數月性甚暴燥日夜啼哭常患便秘間或吐乳鄙人以為內子哺養無方另僱乳娘代哺前後更換不下三四人而瘦弱如故甚為焦慮幸得鄰居陳沛沾君告知嬰孩自己藥片之功試與服之竟然各疾悉瘳三小兒曾患傷風咳嗽亦由服用此片而愈現在兩小兒女精神活潑身體極佳令人可愛鄙人與內子均感嬰孩自己藥片故書此並附影以謝大德也」

嬰孩自己藥片味美性和效大保證純潔安全凡乳兒及十二歲以下之小兒患食積便秘發熱腹痛痰厥泄瀉嘔吐蛔蟲傷風以及出牙各症均善治之各藥房皆有出售或逕向上海江西路四五一號韋廉士醫生藥局購買每瓶七角六瓶三元五角郵力不取

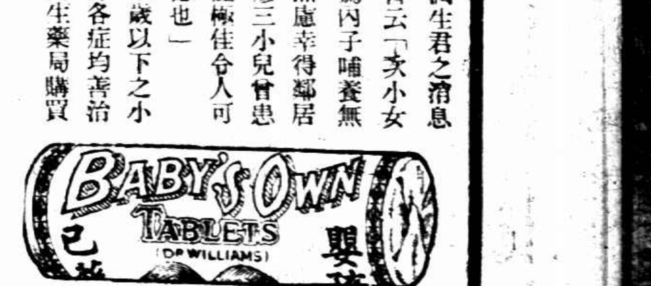

君要子女体力康强否？

請速購服

維愛弟

▲增進體力●加强抵抗▼
▲健身補腦●營養發育▼

維愛弟之特點

維愛弟對於小兒確有特殊之章效。其特點爲增進精力。使全身細胞組織充分活潑。加强一切疾病之抵抗能力。催進全身鈣質之運化。抗進新陳代謝機能。健身補腦。助長發育。驅除百病。使恢復體力。轉弱爲强。爲小兒之萬全大補劑。

（各大藥房—均有出售）
（外埠函購—免收郵費）

上海美利洋行經理

北京路二六六號●電話一七九九八號

預防中風

海藻晶

本劑有軟化血管，調平血壓之特效，專治中風—半身不遂，口眼歪斜，脈搏血硬化，等。凡心血症—血壓過高者，服之足以預防中風。

上海佛慈國藥廠發行　電話九〇六三一　西藏路三十九號

婦科聖藥

當歸素

上海佛慈國藥廠發行

西藏路三十九號　電話九〇六三一

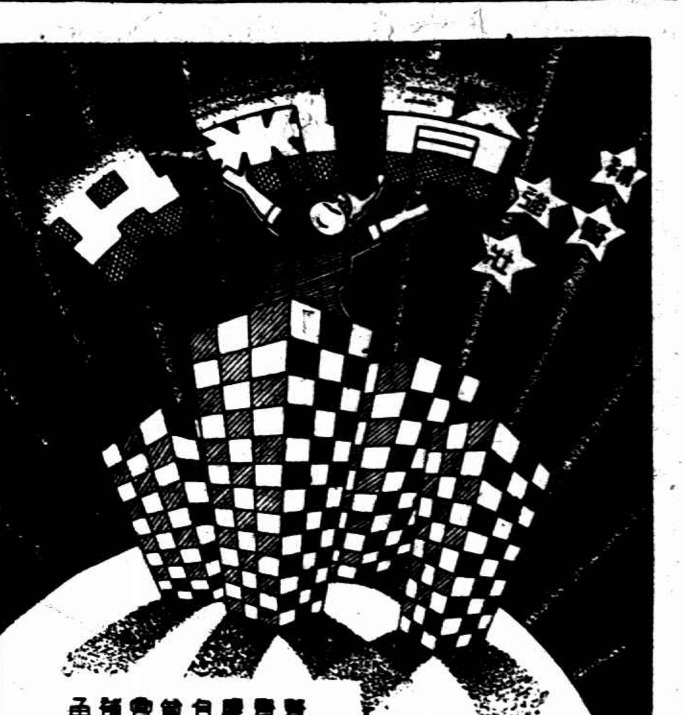

主治：腎虧，腦弱，腰酸背痛，陽痿早洩，遺精，盜汗，白帶，精冷不孕，血虧經少，未老先衰

各藥房均有出售

上海佛慈藥廠發行　西藏路卅九號　電話九〇六三一

衛生

屠企華醫師主編

每逢星期五刊

一切通訊寄本埠衛生館編輯部收

◀革新後第十號▶

小言　如何以增進健康？

……在夏令恰爲良好時機……愼毋放過……

編

健康强壯，誰不歡迎，是空望於實際又何補，既勿困難，也無所耗費，而且平常人都明白，所謂促進身體健康，正不必依靠醫藥，祇須自己能夠具有恒心，那就得了，編者敢再貢獻一個方法，預祝大衆携手同登壽域。

有一個很好的例子，就是一個人在求學時代的身體會比踏入社會做事時候的身體强健多多，關於這，倘若求一下其中的原因，你就明白怎樣去促進本身健康了，原來讀書時，生活問題不擾心神，更其是最多機會去運動，一到事業羈身，就算經濟寬裕，生活無問題，但是消遣大都換在娛樂場，絕對沒工夫去運動，如此日積月累，當然身體虛弱而容易生病了。

人群中屬一個運動家，唯他鶴立雞群具有健壯體格，旁人嘖嘖稱譽，但是這也非難事，你自己照樣可以做到，只須你也天天練運動，鍛鍊得體魄强壯，正不必眼羨他人而可爲他人眼羨的目標呢。

目前開始運動，恰當夏令，正是最好的季節，每天早晨五六點鐘操練，最也不礙工作辰光，尤其外灘公園方，妙在上海各公園現時很早就開放，運動的地傍水倚江，水天相接，花木扶疏，晨間在此既可對新鮮空氣作深呼吸，運動完了上辦公室亦十分近便，更妙的在那裏有一處教授輕便運動的集團，就是程鏡蓉先生指教的十二段錦，對健强體魄更佳，讀者們希望健康的不妨一試，目前有甚多在練習的，已感覺好處，足以證明這是有益的事。

什麼叫做氣管枝加答兒

楊傳炳醫師

因感冒而起感冒性氣管枝加答兒，塵埃之吸入，植物性粉末之吸入最有害，金屬性及動物性塵埃次之，無機性塵埃其害最微，亦有瓦斯吸入而發生者，在百日咳，白喉，痛風，糖尿病，肥胖病，中毒，鼻腔，喉頭，肺，肋膜，縱隔膜之疾患，心臟病，腎炎，皮膚疾患而呈本症者不少，間有因消化器病而發生氣管枝加答兒者。

發生本症後，大氣管枝粘膜充血，粘膜及粘膜下之血管充實，或爲一蔓性潮紅，時有小出血現象，粘膜腫脹，分泌旺盛，其在細氣管枝，則呈閉塞之狀，慢性氣管枝加答兒，其氣管枝粘膜呈灰白色而帶褐赤色，而粘膜肥厚，或瘦削，患氣管枝加答兒後，每不幸續發氣管枝擴張，肺間質炎等。

本症症狀，可分別伸述，有急性大氣管枝加答兒，原因多爲感冒，通常惡寒發熱，局所有搔癢感，及劇烈之咳嗽，咳嗽時沿胸骨有疼痛，如壓胸骨面之皮膚，亦感知覺過敏，聲音時有嘶嗄，在咳嗽劇烈時，痰中可帶血絲，或者嘔吐，至於急性小氣管枝加答兒，亦稱毛細氣管枝加答兒，通常都是繼續着大氣管枝加答兒而發生的，原發者甚少，於小兒，其小氣管之口徑狹小，若有粘膜腫脹並分泌物之堆積時，極易壅塞氣管致空氣流通呈障礙，尤其幼年，每易招致氣管枝肺炎，在老人，因體力衰弱，痰之咯出困難，亦能使氣管鬱積閉塞，續發氣管枝肺炎，本症最顯著症狀，乃是呼吸困難，呼吸次數的增加，（一分鐘……五十以上……或八十者）則顏呈蒼白，在純粹之毛細氣管枝加答兒，打診時無甚顯明的跡象，聽診則覺有細小水泡音，熱度在三八以達三九之間，多爲弛張性，三十九度以上之熱數日稽留不降退，則有氣管枝肺炎之虞，慢性的氣管枝加答兒，都發生於中，大氣管枝，其主要徵候爲咳嗽，咯痰及呼吸困難，咳嗽因氣候寒溫之更換而增劇，咯痰之量不定，聽診可聞得笛聲，紡絲聲及大小水泡音，屬於慢性氣管枝加答兒的症狀，可分爲四種：㈠—乾性氣管枝加答兒，分泌極少，而咳則頗劇，每呈痙攣症，大抵犯此以年齡高大者居多，試行肺部聽診，始得者有笛聲，箭聲，及種種乾性囉音，㈡—單純性氣管枝漏，恰與前者相反，有多量粘液及膿樣痰咯出，㈢—漿液性氣管枝漏，屬於此一症狀之患者，較爲少數，乃是稀薄，透明無色，泡沫且富有多是漿之液痰咯出，其咯出時亦咳嗽，且因劇咳之故，以致有呼吸困難的現象發現，㈣—腐敗性氣管枝加答兒，所咯出之痰，呈腐敗惡臭樣，使人嫌惡難以親近，患者本人亦常致食慾不振。

通常診斷氣管枝加答兒並不困難，根據病者的咳嗽，咯痰，微弱呼吸音等即能決定，本症預後，通常都無極惡者，但高齡與年幼人每能發生氣管枝肺炎，故不能如壯年人優良。若發生心臟病，肺氣腫等之慢性鬱血，可用毛地黃劑，祛痰可用吐根劑，（老年久患，入冬劇咳，有試用病者喀痰消毒製成自家藥苗注入者，結果尚佳。）

注入血清時應須注意者

楊傳炳博士

自醫藥學昌明，各種傳染病之治療，每都應用血清，譬如白喉，猩紅熱，丹毒，傷寒，肋膜炎等，破傷風藥石實用無效，而病又十分凶惡，僅注入血清，始乃挽生命於瀕危，自則血清在醫療學上佔極重要地位，殊無疑義，最是白喉血清，即素所不相任新醫之流，一旦罹患白喉，固亦無不亟亟於求治新醫，懇爲立時注入血清以救濟，斯更足證明血清之價值一斑，但按注入血清，亦須有顧忌而宜加注意者在，尤其如目前正在推進科學醫術緊要關頭，殊須愼重將事，切勿以小事而毀及整個前途。

注入血清後，常有兩種現象，一爲過敏症，一爲血清病，（惟並非每逢注射必發生二者中之任何一種，此則宜明瞭者）過敏症者，簡言之即病人於一星期前曾經注射血清，此時行第二次注入，往往引起十分劇烈亦且可怖之反應，（亦有第一次注入遠隔在數年之前者，仍發此現象）如呼吸促迫，面發青色，脈搏細小，有時竟可危及生命，在此千鈞一髮之際，必醫者經驗豐富，庶免束手無策之苦，蓋有預防方法也，法可先將極少量血清注入，經半小時至一小時，如無反應，再用稍多量注入，又經半小時或一小時後，始行全量注入，酌以分次注入，蓋欲預先麻鈍患者之過敏性也，而事先預詢病者從前有否注過亦屬必要。

第二種血清病，約略以言，即注入血清一星期左右，常於顏面軀幹以至四肢發生赤色指頭大蕁麻疹樣之斑點，搔癢不已，同時則兼有淋巴腺腫脹，疼痛，此外則有嘔吐下痢等象，而熱度上升更足使人惶懼憂慮，其實此種現象是毫無危險，並無大礙，對於生命更，至多經過三日以至一週，必能熱降疹褪腫消，恢復健康恒狀，倘發此服以下劑及鈣劑，則發作期更可縮短。

神經衰弱症的症狀—預防—治療（上）

屠企華醫師

神經衰弱病的症狀最多也最複雜，大別之則有精神方面的徵象，身體方面的症候，進而更有整個與局部之區劃，現在且約略一述屬於身體方面之多易見到者，按神經衰弱之人，其身體上之一般症候，亦隨時期及程度而不同，更因氣候攝生等外界之種種變遷，而隨之增減，其大要茲分爲全體與局所兩點列述。

屬於全體之症狀，有頭重頭痛，（頭腦沉重若有重壓腦筋朦朧厭工作易疲憊漸劇則痛烈如針刺地位前後不定有時半部有竟全頭且並都兼有耳鳴晨夕不輟身心難堪體倦天陰最易發作）眩暈，（多動及久視之後即發作或欠伸亦發兼患嘔心嘔氣等症）眼花，（久於工作，光線不正常情形下閱書報者即易眼花流淚視力含糊起結膜充血）耳鳴，（嗅覺反常重聽耳鳴）味覺及臟腑感覺，（味覺强弱不能正確感敏異常臟腑感覺亦過敏消化不良食後胃痛食慾不振等）觸覺及痛覺，（大抵都成過敏狀態爪甲輕搔立呈赤痕蚊刺劇痛難忍而頭皮四肢各處宛有蟻蟲在內行走心胃等部亦每自發痛疼）通便，（易秘結亦有下痢者小便呈渾濁狀排泄量增加及有現尿意頻數與裏急後重者）其他則易感疲勞，四肢關節或胸筋腰腿等部時感神經痛樣之痛疼，全身瘦削，形容憔悴，顏面蒼白，或則外貌並呈弛緩憂慮姿態，愁眉不展。

至於局部症狀，屬於腦，脊髓，心臟，胃等各部者，由於人類各部全有牽連，一處患病，各都呼應，故上述可參閱全體症狀中所引，唯屬於生殖部份者，需要較詳分述，俾可印證。（生殖部發生本症亦稱性神經衰弱犯者特多）按凡因生殖器而致神經衰弱者，其初陰部呈過敏灼熱之感，括約筋亦起痙攣，陰囊精系及會陰，肛門等部，發生鈍痛，陰部生司行疹，肛門亦覺搔癢，更進而腰部脊梁，漸致鈍痛，遂波及於全身，又往往併發消化障礙，病人無自信力，而具不堪想像之淫慾，其記憶力雖遲鈍，精神雖渙散，而對於淫慾之書猥褻之言，則必熱誠注讀，樂不知倦，成爲變態，而症狀之形出，則有遺精早洩陽萎等。

癰腫之治療法

脈搏的辨識

專門花柳皮膚科 生殖泌尿科　屠企華醫師診例

應該注意的兒童齒牙衛生

㈣兒童在易牙時期（六歲至十二歲）爲父母者應格外留意○最好不時至牙醫處診察○有齲蝕者療補之○搖動者拔除之○不正者矯正之○

㈤宜時與兒童以多含維他命鈣質燐質及石灰質之食物○如魚蛋牛奶肝臟檸檬豆菜等○

㈥兒童之齒牙宜時有咀嚼之機會○過硬過軟○均非所宜○

㈦齒牙一有齲蝕○蔓延極快○如急性齲蝕○能在六星期內○破壞全齒列或過半○故在初起時○即宜至牙醫處診治○

㈧或補或拔○均應聽命於牙醫○

㈨補牙至少須複診數次○

㈩拔牙時應有信任心○受牙醫之指揮○勿恐怖○勿驚慌○

（未完）

長命牌

戈拿殺

精純黃色素之白濁藥

主治：急性慢性亞急性五淋白濁前後尿道炎膀胱炎睪丸炎及一切淋毒性併發症　透膜殺菌　功效靈速

各藥房均售

信誼化學製藥廠製

不要愁鎖眉梢

謹呈特效靈藥

九一四白濁新藥

特優點

一、藥丸外殼係膠質製成柔軟易服
一、藥丸內容係流動藥液性味不變
一、藥效特速不逾一小時尿色即顯清晰
一、透膜殺菌當日止痛清淋永不復發

每瓶定價一元

上海中法大藥房發行

全國分行及各藥房均有出售

根治狐臭「獵狐箭」驚人發明

▲突破一九三六年藥典的新紀錄

▲依據汗腺系索發見狐臭之病原

狐臭　聖藥

獵狐箭

▲先天遺傳性▼
▲外埠購買每料加郵費一角說明書函索即寄▼

先天遺傳性　後天自染性　獵狐箭　每料實售洋五元每料實售洋四元五角

本埠寧波路新新公司藥部 先施 永安 新新 大新 商元下公司總經售

上海漢口路二九三號春在化學製藥社啓

法國攝生靈

本品奇功實驗久著

上海遠東峯利行經理　電話四四〇八〇

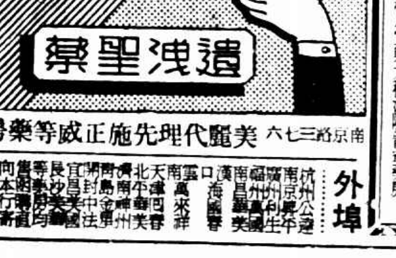

遺洩聖藥

美麗代理先施正威等藥房　南京路三七六

白濁帶　送服壹盒

日的果

上海種玉堂藥行發售

外埠